



**Tribunale di Grosseto**  
*Sezione Procedure Concorsuali*

**CONCORDATO PREVENTIVO: 24/2015**

**GIUDICE DELEGATO:** dott.ssa Claudia Frosini

**LIQUIDATORE GIUDIZIALE:** rag. Sergio Fiorentini

**SOGGETTO SPECIALIZZATO** (*ex art. 107 l.f.*): ITAsset Advisory Services

**AVVISO DI VENDITA AL IV ESPERIMENTO DI GARA (lotti fra 14 e 39)**

**AL III ESPERIMENTO DI GARA (lotti fra 40 e 90)**

**PROCEDURA COMPETITIVA TELEMATICA SINCRONA MISTA**

Il sottoscritto **ragioniere Sergio Fiorentini**, con studio in Grosseto, via Senegal n. 83, nella propria qualità di liquidatore giudiziale della procedura concorsuale intestata,

**P R E M E S S O**

- che, con giusto decreto emessa dal tribunale di Grosseto in data 21 luglio 2016, è stato omologato il concordato preventivo della società "*PLT Società Cooperativa*" e nominato giudice delegato la dott.ssa Claudia Frosini;
- che la società sottoposta a concordato è piena proprietaria di asset immobiliari siti nel comune di Scarlino (Gr). Gli immobili sono dettagliatamente descritti nella perizia di stima redatta dall'esperto stimatore del concordato, geom. Stefano Franchi, datata 6 luglio 2016 e nelle successive integrazioni del 2023 corredate da allegati, tutte depositate presso la cancelleria fallimentare del tribunale di Grosseto ed alle quali, per quanto qui non menzionato si fa espresso rinvio;
- che la procedura ha deciso di avvalersi di un soggetto specializzato che ausilierà la predetta e la platea degli interessati all'acquisto, mediante una serie coordinata di servizi, oltre alla fornitura della piattaforma telematica (conforme al decreto del Ministero Giustizia n. 32 del 26.2.2015 ed iscritta nel registro dei gestori della vendita telematica) per la gestione della vendita **sincrona mista**;



**Tribunale di Grosseto**  
*Sezione Procedure Concorsuali*

- che vengono messi a disposizione dell'utenza (compreso festivi) recapiti diretti al fine di fornire informazioni utili per la partecipazione alla gara di vendita, alla visione degli immobili, alle informazioni generali sulla procedura:

- dott. Alessandro Caselli - dott. Andrea Petreni
- e-mail: [visite@itasset.it](mailto:visite@itasset.it)
- mobile: 349.5790550 - 339.5274210

- che i beni oggetto della vendita potranno essere visionati previa semplice richiesta all'indirizzo e-mail o telefonando al numero sopra indicato;

- che il trasferimento dei beni subastati avverrà mediante atto di compravendita a ministero di un notaio scelto dagli organi della procedura, il cui onere sarà a carico dell'aggiudicatario;

- che la partecipazione alla procedura di gara anzidetta implica la previa consultazione, nonché l'integrale accettazione del presente **avviso di vendita**, delle **condizioni generali di vendita**, del **modello di presentazioni offerte**, nonché delle **perizie di stima** reperibili sul portale internet [www.itasset.it](http://www.itasset.it).

Tutto ciò premesso,

**ESPERIMENTO DI VENDITA**  
**Venerdì 24 gennaio 2025 alle ore 14:30**

- presso lo studio del liquidatore giudiziale, in Grosseto, via Senegal n. 83, per gli offerenti con **modalità cartacea**;
- all'interno del portale gestore della vendita [www.spazioaste.it](http://www.spazioaste.it), per gli offerenti con **modalità telematica**,

si procederà all'**apertura delle buste** contenenti le offerte irrevocabili di acquisto ed alla consequenziale **gara di vendita giudiziaria**, senza incanto, con modalità telematica sincrona mista (*ex art. 22 del D.M. Giustizia n. 32/2015*) dei beni sotto descritti, alle condizioni e modalità indicate nel presente avviso di vendita.

**S T A B I L I S C E**



**Tribunale di Grosseto**  
*Sezione Procedure Concorsuali*

- 1) Per l'offerente **telematico** (*modalità di presentazione delle offerte con modalità telematica collegandosi al sito <https://pvp.giustizia.it>*)<sup>1</sup>.

Gli interessati all'acquisto dovranno formulare le offerte irrevocabili di acquisto esclusivamente in via telematica, utilizzando necessariamente ed integralmente il modulo web "offerta telematica" fornito dal Ministero della Giustizia (all'interno del portale <http://pvp.giustizia.it> seguendo le indicazioni riportate e contenute nel "manuale utente" consultabile all'indirizzo <http://pst.giustizia.it>, sezione "documenti", sottosezione "portale delle vendite pubbliche) a cui si accede dal portale gestore della vendita [www.spazioaste.it](http://www.spazioaste.it). Utilizzando i filtri di ricerca presenti nella home page del suddetto portale e cliccando sulla sezione immobili è possibile impostare i parametri di ricerca desiderati ed individuare l'immobile (lotto) di interesse cliccando il pulsante "cerca", nonché visionare la scheda di dettaglio cliccando poi su "anteprima". Nella scheda dell'immobile è presente il modulo web "offerta telematica" con il quale redigere l'offerta di acquisto. Una volta inseriti i dati ed i documenti necessari, il portale consentirà la generazione dell'offerta telematica, che dovrà essere sottoscritta con firma digitale ed inviata tramite un indirizzo di posta elettronica certificata.

L'offerta di acquisto, ai fini dell'ammissibilità alla partecipazione della gara, dovrà essere fatta pervenire in via telematica dagli offerenti entro e non oltre le **ore 17:30 del giorno (mercoledì) 22 gennaio 2025**. Si precisa che l'offerta si intende depositata per come previsto all'art. 14 del D.M. 26.02.2015, n. 32. In caso di mancato funzionamento dei servizi informatici si veda quanto previsto dall'art. 15 del D.M. 26.02.2015, n. 32.

Dovrà, inoltre, essere versata una cauzione a garanzia dell'offerta, non inferiore al **10%** del prezzo offerto, mediante bonifico bancario da eseguirsi in tempo utile affinché l'accredito della somma sia visibile, sul conto corrente di seguito indicato, il giorno di apertura delle buste. La valutazione delle tempistiche bancarie di trasferimento/erogazione e relativa visualizzazione della somma bonificata sul conto corrente di seguito indicato, sono ad

---

<sup>1</sup>**ASSISTENZA:** per ricevere assistenza per compilazione dell'offerta telematica, l'utente potrà inviare una e-mail all'indirizzo: [garaimmobiliare@astalegale.net](mailto:garaimmobiliare@astalegale.net) oppure contattare il call-center al n. 848.780013 dalle ore 9:30 alle 13:00 e dalle ore 14:00 alle ore 17:00 dal lunedì al venerdì.



**Tribunale di Grosseto**  
*Sezione Procedure Concorsuali*

esclusiva gestione ed onere dell'interessato; la mancata visualizzazione della cauzione sul predetto conto corrente, entro il termine previsto, comporta esclusione dell'interessato alla procedura di gara. Si precisa che, il costo del bonifico bancario è a carico dell'offerente e in caso di mancata aggiudicazione, la cauzione verrà restituita con decurtazione del predetto onere.

L'offerente dovrà, altresì, procedere al pagamento del bollo dovuto per legge (pari ad euro 16,00) in modalità telematica, salvo che sia esentato ai sensi del DPR 447/2000. Il bollo potrà essere pagato direttamente sul portale dei servizi telematici all'indirizzo <https://pst.giustizia.it/PST/> tramite il servizio "pagamento di bolli digitali". Nell'ipotesi in cui la modalità di pagamento telematica non fosse possibile per problemi informatici, il bollo potrà essere acquistato e inserito, previa sua scansione, tra gli allegati all'offerta di acquisto e fatto pervenire il prima possibile al liquidatore della procedura concorsuale.

Il bonifico bancario per il versamento della cauzione andrà effettuato sul conto corrente intestato ad ITAsset Advisory Services, in qualità di soggetto specializzato, i cui dati sono di seguito riportati:

- **IBAN:** IT66A086737186000000015932
- **CAUSALE:** "Versamento Cauzione - Concordato Preventivo 24/2015 - Tribunale Grosseto - Lotto N..."

Una volta trasmessa la busta digitale non sarà più possibile modificare o cancellare l'offerta d'asta e la relativa documentazione, che saranno acquisite definitivamente dal portale e conservate dallo stesso in modo segreto. **Le offerte presentate sono irrevocabili.**

**2) Per l'offerente tradizionale** (*modalità di presentazione delle offerte in forma cartacea*).

L'offerta di acquisto cartacea dovrà essere fatta pervenire dagli offerenti, mediante deposito di offerta in busta chiusa presso l'ausiliario ITAsset Advisory Services, in Grosseto, via Siria n. 36 (piano terreno), nel giorno di **(mercoledì) 22 gennaio 2025, dalle ore 15:30, alle ore 17:30.**



Tribunale di Grosseto  
Sezione Procedure Concorsuali

Si evidenzia, inoltre, che per una **maggiore flessibilità**, gli interessati potranno, previo accordo con lo stesso ausiliario (mob. 3495790550 - visite@itasset.it) concordare altre date per il deposito delle offerte, che dovranno comunque pervenire entro le **ore 17:30 del giorno (mercoledì) 22 gennaio 2025**.

L'offerta cartacea, distinta per ciascun lotto, dovrà essere presentata, esclusivamente, mediante l'utilizzo e la integrale compilazione del **modello di presentazione dell'offerta** (scaricabile dal sito internet [www.itasset.it](http://www.itasset.it)) corredato di marca da bollo pari ad euro 16,00 e di tutti gli allegati in esso indicati.

Tutta la documentazione elencata nel predetto modello di presentazione dell'offerta dovrà essere contenuta all'interno di una busta chiusa, recante all'esterno, la dicitura:

*"Tribunale di Grosseto – Concordato Preventivo n. 24/2015 - Offerta irrevocabile di acquisto – data vendita il 24/01/2025"*

Il ricevente, o un suo delegato, indicherà sulla busta le generalità di chi deposita la busta, che potrà essere persona diversa dall'offerente, la data e l'ora del deposito e ne rilascerà attestazione al depositante.

L'offerta cartacea di acquisto, contenente tutti gli elementi indicati nel già menzionato modello di presentazione offerta e pertanto ritenuta validamente costituita ed ammissibile, è considerata valida ed irrevocabile e consente all'offerente di essere abilitato alla partecipazione della gara di vendita.

### F I S S A

quale prezzo base di vendita, le somme stabilite rispettivamente per i lotti come di seguito indicati, oltre IVA se ed ove dovuta, con offerte in aumento non inferiori a quanto indicato di seguito per ciascun lotto.

### DESCRIZIONE DEI LOTTI POSTI IN VENDITA



**Tribunale di Grosseto**  
*Sezione Procedure Concorsuali*

**LOTTO 14**

Diritto di piena proprietà su **autorimessa**, situata nel comune di **Scarlino (GR)**, frazione **Puntone**, località **Fonte al Cerro** (SP 60 "del Puntone"), all'interno del complesso residenziale denominato "**Borgo alla Fonte**".

L'unità immobiliare è posta al piano interrato dell'Edificio 7, accessibile a mezzo di rampa e corsia carrabile in comune, ed è individuata dalla sigla G2. Il garage ha una superficie commerciale di mq 20 ed è dotato

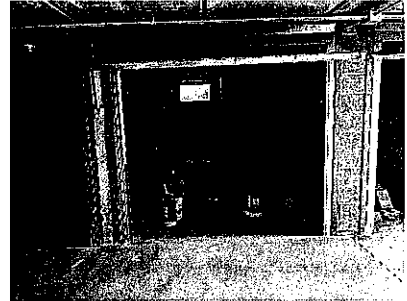

di impianto elettrico ed idraulico; la pavimentazione è di tipo "industriale" in calcestruzzo, le pareti sono in blocchi di calcestruzzo a faccia vista e la porta di accesso è del tipo basculante in lamiera zincata. Nella consistenza sono compresi i diritti proporzionali sulle parti comuni del fabbricato e dell'intero complesso immobiliare, che sono rappresentati dalla viabilità carrabile e pedonale, dalle aree a verde e dalla piscina comune.

**Dati catastali:**

censito al N.C.E.U. del Comune di Scarlino (GR), al **foglio 40, particella 426, subalterno 19**, categoria C/6, classe 6<sup>^</sup>, consistenza 18 mq, rendita catastale € 52,99.

**Conformità catastale, edilizia ed urbanistica:**

Il fabbricato principale (Edificio 7) è stato costruito in forza del permesso di costruire n. 2369 del 03/01/2008, rilasciato dal Responsabile del Settore Sviluppo ed Assetto del Territorio del Comune di Scarlino e successivi atti autorizzatori; non sussistono difformità urbanistiche o catastali. Tuttavia, sia per l'intero fabbricato, che per la singola unità immobiliare, sono ancora da completare alcune opere, in assenza delle quali, non è stato possibile presentare "l'attestazione asseverata di agibilità" ai sensi degli articoli 149 e 150 della L.R.T. 65/2014 e successive modifiche ed integrazioni. Gli interventi ancora da realizzare sono: collegamento dell'impianto elettrico condominiale al vano di alloggiamento contatori (sono presenti i pozzini ed i cavidotti, ma non sono presenti i singoli cavi). È, inoltre, necessario installare: i tappi dei pozzini della corsia garage; la pompa di smaltimento delle acque meteoriche. I lavori da realizzare e necessari per la presentazione de "l'attestazione asseverata di agibilità" rientrano nell'attività libera ai sensi dell'art. 136 della L.R.T. 65/2014 e successive modifiche ed integrazioni. L'attestazione asseverata di agibilità" potrà essere richiesta anche per la singola unità immobiliare ai sensi dell'art. 150 della L.R.T. 65/2014 e successive modifiche ed integrazioni. Per il rilascio del Permesso a Costruire era stata richiesta la rateizzazione del pagamento degli oneri concessori da corrispondere al Comune di Scarlino e risulta ancora da saldare l'ultima rata del costo di costruzione che corrisponde ad € 3.292,92 che dovrà essere divisa in quota parte per ogni unità immobiliare dell'Edificio 7.

**Stato di occupazione:**

l'immobile risulta libero da persone. L'onere di sgombero e smaltimento di eventuale mobilia ed attrezzature di nessun valore commerciale sarà a carico dell'aggiudicatario.

**Prezzo base di vendita euro 13.500,00**

*Avviso di vendita (ex art. 107/1 comma 1, f) - Il esperimento di gara*

Tribunale di Grosseto - Concordato Preventivo 24/2015 "Asset inseriti nei complessi Immobiliari Borgo alla Fonte e Borgo Etrusco"



**Tribunale di Grosseto**  
*Sezione Procedure Concorsuali*

**Rilancio minimo in caso di gara tra più offerenti: euro 500,00**

**LOTTO 16**

Diritto di piena proprietà su autorimessa, situata nel comune di **Scarlino (GR)**, frazione **Puntone**, località **Fonte al Cerro (SP 60 "del Puntone")**, all'interno del complesso residenziale denominato **"Borgo alla Fonte"**.

L'unità immobiliare è posta al piano interrato dell'Edificio 7, accessibile a mezzo di rampa e corsia carrabile in comune, ed è individuata dalla sigla G4. Il garage ha una superficie commerciale di mq 20 ed è dotato di



impianto elettrico ed idraulico; la pavimentazione è di tipo "industriale" in calcestruzzo, le pareti sono in blocchi di calcestruzzo a faccia vista e la porta di accesso è del tipo basculante in lamiera zincata. Nella consistenza sono compresi i diritti proporzionali sulle parti comuni del fabbricato e dell'intero complesso immobiliare, che sono rappresentati dalla viabilità carrabile e pedonale, dalle aree a verde e dalla piscina comune.

**Dati catastali:**

censito al N.C.E.U. del Comune di Scarlino (GR), al **foglio 40, particella 426, subalterno 21**, categoria C/6, classe 6<sup>^</sup>, consistenza 18 mq, rendita catastale € 52,99.

**Conformità catastale, edilizia ed urbanistica:**

Il fabbricato principale (Edificio 7) è stato costruito in forza del permesso di costruire n. 2369 del 03/01/2008, rilasciato dal Responsabile del Settore Sviluppo ed Assetto del Territorio del Comune di Scarlino e successivi atti autorizzatori; non sussistono difformità urbanistiche o catastali. Tuttavia, sia per l'intero fabbricato, che per la singola unità immobiliare, sono ancora da completare alcune opere, in assenza delle quali, non è stato possibile presentare "l'attestazione asseverata di agibilità" ai sensi degli articoli 149 e 150 della L.R.T. 65/2014 e successive modifiche ed integrazioni. Gli interventi ancora da realizzare sono: collegamento dell'impianto elettrico condominiale al vano di alloggiamento contatori (sono presenti i pozzini ed i cavidotti, ma non sono presenti i singoli cavi). È, inoltre, necessario installare: i tappi dei pozzini della corsia garage; la pompa di smaltimento delle acque meteoriche. I lavori da realizzare e necessari per la presentazione de "l'attestazione asseverata di agibilità" rientrano nell'attività libera ai sensi dell'art. 136 della L.R.T. 65/2014 e successive modifiche ed integrazioni. L'attestazione asseverata di agibilità" potrà essere richiesta anche per la singola unità immobiliare ai sensi dell'art. 150 della L.R.T. 65/2014 e successive modifiche ed integrazioni. Per il rilascio del Permesso a Costruire era stata richiesta la rateizzazione del pagamento degli oneri concessori da corrispondere al Comune di Scarlino e risulta ancora da saldare l'ultima rata del costo di costruzione che corrisponde ad € 3.292,92 che dovrà essere divisa in quota parte per ogni unità immobiliare dell'Edificio 7.

**Stato di occupazione:**



**Tribunale di Grosseto**  
*Sezione Procedure Concorsuali*

l'immobile risulta libero da persone. L'onere di sgombero e smaltimento di eventuale mobilia ed attrezzature di nessun valore commerciale sarà a carico dell'aggiudicatario.

**Prezzo base di vendita euro 13.500,00**

**Rilancio minimo in caso di gara tra più offerenti: euro 500,00**

**LOTTO 19**

Diritto di piena proprietà su **autorimessa**, situata nel comune di **Scarlino (GR)**, frazione **Puntone**, località **Fonte al Cerro** (SP 60 "del Puntone"), all'interno del complesso residenziale denominato **"Borgo alla Fonte"**.

L'unità immobiliare è posta al piano interrato dell'Edificio 7, accessibile a mezzo di rampa e corsia carrabile in comune, ed è individuata dalla sigla G7. Il garage ha una superficie commerciale di mq 20 ed è dotato di



impianto elettrico ed idraulico; la pavimentazione è di tipo "industriale" in calcestruzzo, le pareti sono in blocchi di calcestruzzo a faccia vista e la porta di accesso è del tipo basculante in lamiera zincata. Nella consistenza sono compresi i diritti proporzionali sulle parti comuni del fabbricato e dell'intero complesso immobiliare, che sono rappresentati dalla viabilità carrabile e pedonale, dalle aree a verde e dalla piscina comune.

**Dati catastali:**

censito al N.C.E.U. del Comune di Scarlino (GR), al **foglio 40, particella 426, subalterno 24**, categoria C/6, classe 6<sup>^</sup>, consistenza 18 mq, rendita catastale € 52,99.

**Conformità catastale, edilizia ed urbanistica:**

Il fabbricato principale (Edificio 7) è stato costruito in forza del permesso di costruire n. 2369 del 03/01/2008, rilasciato dal Responsabile del Settore Sviluppo ed Assetto del Territorio del Comune di Scarlino e successivi atti autorizzatori; non sussistono difformità urbanistiche o catastali. Tuttavia, sia per l'intero fabbricato, che per la singola unità immobiliare, sono ancora da completare alcune opere, in assenza delle quali, non è stato possibile presentare "l'attestazione asseverata di agibilità" ai sensi degli articoli 149 e 150 della L.R.T. 65/2014 e successive modifiche ed integrazioni. Gli interventi ancora da realizzare sono: collegamento dell'impianto elettrico condominiale al vano di alloggiamento contatori (sono presenti i pozzini ed i cavidotti, ma non sono presenti i singoli cavi). È, inoltre, necessario installare: i tappi dei pozzini della corsia garage; la pompa di smaltimento delle acque meteoriche. I lavori da realizzare e necessari per la presentazione de "l'attestazione asseverata di agibilità" rientrano nell'attività libera ai sensi dell'art. 136 della L.R.T. 65/2014 e successive modifiche ed integrazioni. L'attestazione asseverata di agibilità" potrà essere richiesta anche per la singola unità immobiliare ai sensi dell'art. 150 della L.R.T. 65/2014 e successive modifiche ed integrazioni. Per il rilascio del Permesso a Costruire era stata richiesta la rateizzazione del pagamento degli oneri concessori da





**Tribunale di Grosseto**  
*Sezione Procedure Concorsuali*

corrispondere al Comune di Scarlino e risulta ancora da saldare l'ultima rata del costo di costruzione che corrisponde ad € 3.292,92 che dovrà essere divisa in quota parte per ogni unità immobiliare dell'Edificio 7.

**Stato di occupazione:**

l'immobile risulta libero da persone. L'onere di sgombero e smaltimento di eventuale mobilia ed attrezzature di nessun valore commerciale sarà a carico dell'aggiudicatario.

**Prezzo base di vendita euro 13.500,00**

**Rilancio minimo in caso di gara tra più offerenti: euro 500,00**

**LOTTO 20**

Diritto di piena proprietà su **autorimessa**, situata nel comune di **Scarlino (GR)**, frazione **Puntone**, località **Fonte al Cerro** (SP 60 "del Puntone"), all'interno del complesso residenziale denominato "**Borgo alla Fonte**".

L'unità immobiliare è posta al piano interrato dell'Edificio 7, accessibile a mezzo di rampa e corsia carrabile in comune, ed è individuata dalla sigla G8. Il garage ha una superficie commerciale di mq 20 ed è dotato di

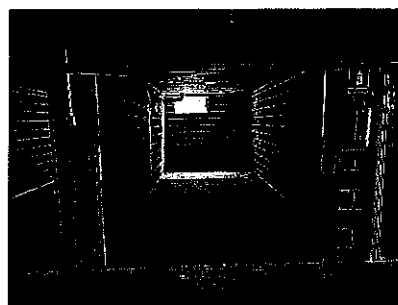

impianto elettrico ed idraulico; la pavimentazione è di tipo "industriale" in calcestruzzo, le pareti sono in blocchi di calcestruzzo a faccia vista e la porta di accesso è del tipo basculante in lamiera zincata. Nella consistenza sono compresi i diritti proporzionali sulle parti comuni del fabbricato e dell'intero complesso immobiliare, che sono rappresentati dalla viabilità carrabile e pedonale, dalle aree a verde e dalla piscina comune.

**Dati catastali:**

censito al N.C.E.U. del Comune di Scarlino (GR), al **foglio 40, particella 426, subalterno 25**, categoria C/6, classe 6<sup>^</sup>, consistenza 18 mq, rendita catastale € 52,99.

**Conformità catastale, edilizia ed urbanistica:**

Il fabbricato principale (Edificio 7) è stato costruito in forza del permesso di costruire n. 2369 del 03/01/2008, rilasciato dal Responsabile del Settore Sviluppo ed Assetto del Territorio del Comune di Scarlino e successivi atti autorizzatori; non sussistono difformità urbanistiche o catastali. Tuttavia, sia per l'intero fabbricato, che per la singola unità immobiliare, sono ancora da completare alcune opere, in assenza delle quali, non è stato possibile presentare "l'attestazione asseverata di agibilità" ai sensi degli articoli 149 e 150 della L.R.T. 65/2014 e successive modifiche ed integrazioni. Gli interventi ancora da realizzare sono: collegamento dell'impianto elettrico condominiale al vano di alloggiamento contatori (sono presenti i pozzini ed i cavidotti, ma non sono presenti i singoli cavi). È, inoltre, necessario installare: i tappi dei pozzini della corsia garage; la pompa di smaltimento delle acque meteoriche. I lavori da realizzare e necessari per la presentazione de "l'attestazione asseverata di agibilità" rientrano nell'attività libera ai sensi dell'art. 136 della L.R.T. 65/2014 e successive



## Tribunale di Grosseto

### Sezione Procedure Concorsuali

modifiche ed integrazioni. L'attestazione asseverata di agibilità" potrà essere richiesta anche per la singola unità immobiliare ai sensi dell'art. 150 della L.R.T. 65/2014 e successive modifiche ed integrazioni. Per il rilascio del Permesso a Costruire era stata richiesta la rateizzazione del pagamento degli oneri concessori da corrispondere al Comune di Scarlino e risulta ancora da saldare l'ultima rata del costo di costruzione che corrisponde ad € 3.292,92 che dovrà essere divisa in quota parte per ogni unità immobiliare dell'Edificio 7.

#### **Stato di occupazione:**

L'immobile risulta libero da persone. L'onere di sgombero e smaltimento di eventuale mobilia ed attrezzature di nessun valore commerciale sarà a carico dell'aggiudicatario.

**Prezzo base di vendita euro 13.500,00**

**Rilancio minimo in caso di gara tra più offerenti: euro 500,00**

#### **LOTTO 21**

Diritto di piena proprietà su **autorimessa**, situata nel comune di **Scarlino (GR), frazione Puntone, località Fonte al Cerro (SP 60 "del Puntone")**, all'interno del complesso residenziale denominato **"Borgo alla Fonte"**.

L'unità immobiliare è posta al piano interrato dell'Edificio 7, accessibile a mezzo di rampa e corsia carrabile in comune, ed è individuata dalla sigla G9. Il garage ha una superficie commerciale di mq 20 ed è dotato di

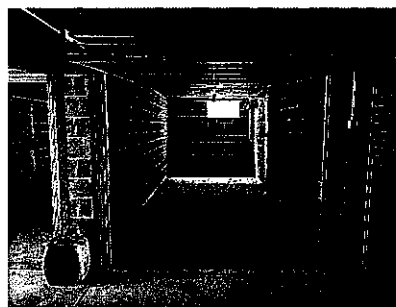

impianto elettrico ed idraulico; la pavimentazione è di tipo "industriale" in calcestruzzo, le pareti sono in blocchi di calcestruzzo a faccia vista e la porta di accesso è del tipo basculante in lamiera zincata. Nella consistenza sono compresi i diritti proporzionali sulle parti comuni del fabbricato e dell'intero complesso immobiliare, che sono rappresentati dalla viabilità carrabile e pedonale, dalle aree a verde e dalla piscina comune.

#### **Dati catastali:**

censito al N.C.E.U. del Comune di Scarlino (GR), al **foglio 40, particella 426, subalterno 26**, categoria C/6, classe 6<sup>^</sup>, consistenza 18 mq, rendita catastale € 52,99.

#### **Conformità catastale, edilizia ed urbanistica:**

Il fabbricato principale (Edificio 7) è stato costruito in forza del permesso di costruire n. 2369 del 03/01/2008, rilasciato dal Responsabile del Settore Sviluppo ed Assetto del Territorio del Comune di Scarlino e successivi atti autorizzatori; non sussistono difformità urbanistiche o catastali. Tuttavia, sia per l'intero fabbricato, che per la singola unità immobiliare, sono ancora da completare alcune opere, in assenza delle quali, non è stato possibile presentare "l'attestazione asseverata di agibilità" ai sensi degli articoli 149 e 150 della L.R.T. 65/2014 e successive modifiche ed integrazioni. Gli interventi ancora da realizzare sono: collegamento dell'impianto elettrico condominiale al vano di alloggiamento contatori (sono presenti i pozzini ed i cavidotti, ma non sono



**Tribunale di Grosseto**  
*Sezione Procedure Concorsuali*

presenti i singoli cavi). È, inoltre, necessario installare: i tappi dei pozzini della corsia garage; la pompa di smaltimento delle acque meteoriche. I lavori da realizzare e necessari per la presentazione de "l'attestazione asseverata di agibilità" rientrano nell'attività libera ai sensi dell'art. 136 della L.R.T. 65/2014 e successive modifiche ed integrazioni. L'attestazione asseverata di agibilità" potrà essere richiesta anche per la singola unità immobiliare ai sensi dell'art. 150 della L.R.T. 65/2014 e successive modifiche ed integrazioni. Per il rilascio del Permesso a Costruire era stata richiesta la rateizzazione del pagamento degli oneri concessori da corrispondere al Comune di Scarlino e risulta ancora da saldare l'ultima rata del costo di costruzione che corrisponde ad € 3.292,92 che dovrà essere divisa in quota parte per ogni unità immobiliare dell'Edificio 7.

**Stato di occupazione:**

L'immobile risulta libero da persone. L'onere di sgombero e smaltimento di eventuale mobilia ed attrezzature di nessun valore commerciale sarà a carico dell'aggiudicatario.

**Prezzo base di vendita euro 13.500,00**

**Rilancio minimo in caso di gara tra più offerenti: euro 500,00**

**LOTTO 22**

Diritto di piena proprietà su **autorimessa**, situata nel comune di **Scarlino (GR)**, frazione **Puntone**, località **Fonte al Cerro (SP 60 "del Puntone")**, all'interno del complesso residenziale denominato **"Borgo alla Fonte"**.

L'unità immobiliare è posta al piano interrato dell'Edificio 7, accessibile a mezzo di rampa e corsia carrabile in comune, ed è individuata dalla sigla G10. Il garage ha una superficie commerciale di mq 20 ed è dotato

di impianto elettrico ed idraulico; la pavimentazione è di tipo "industriale" in calcestruzzo, le pareti sono in blocchi di calcestruzzo a faccia vista e la porta di accesso è del tipo basculante in lamiera zincata. Nella consistenza sono compresi i diritti proporzionali sulle parti comuni del fabbricato e dell'intero complesso immobiliare, che sono rappresentati dalla viabilità carrabile e pedonale, dalle aree a verde e dalla piscina comune.

**Dati catastali:**

censito al N.C.E.U. del Comune di Scarlino (GR), al **foglio 40, particella 426, subalterno 27**, categoria C/6, classe 6<sup>^</sup>, consistenza 18 mq, rendita catastale € 52,99.

**Conformità catastale, edilizia ed urbanistica:**

Il fabbricato principale (Edificio 7) è stato costruito in forza del permesso di costruire n. 2369 del 03/01/2008, rilasciato dal Responsabile del Settore Sviluppo ed Assetto del Territorio del Comune di Scarlino e successivi atti autorizzatori; non sussistono difformità urbanistiche o catastali. Tuttavia, sia per l'intero fabbricato, che per la singola unità immobiliare, sono ancora da completare alcune opere, in assenza delle quali, non è stato





**Tribunale di Grosseto**  
*Sezione Procedure Concorsuali*

possibile presentare "l'attestazione asseverata di agibilità" ai sensi degli articoli 149 e 150 della L.R.T. 65/2014 e successive modifiche ed integrazioni. Gli interventi ancora da realizzare sono: collegamento dell'impianto elettrico condominiale al vano di alloggiamento contatori (sono presenti i pozzini ed i cavidotti, ma non sono presenti i singoli cavi). È, inoltre, necessario installare: i tappi dei pozzini della corsia garage; la pompa di smaltimento delle acque meteoriche. I lavori da realizzare e necessari per la presentazione de "l'attestazione asseverata di agibilità" rientrano nell'attività libera ai sensi dell'art. 136 della L.R.T. 65/2014 e successive modifiche ed integrazioni. L'attestazione asseverata di agibilità" potrà essere richiesta anche per la singola unità immobiliare ai sensi dell'art. 150 della L.R.T. 65/2014 e successive modifiche ed integrazioni. Per il rilascio del Permesso a Costruire era stata richiesta la rateizzazione del pagamento degli oneri concessori da corrispondere al Comune di Scarlino e risulta ancora da saldare l'ultima rata del costo di costruzione che corrisponde ad € 3.292,92 che dovrà essere divisa in quota parte per ogni unità immobiliare dell'Edificio 7.

**Stato di occupazione:**

l'immobile risulta libero da persone. L'onere di sgombero e smaltimento di eventuale mobilia ed attrezzature di nessun valore commerciale sarà a carico dell'aggiudicatario.

**Prezzo base di vendita euro 14.100,00**

**Rilancio minimo in caso di gara tra più offerenti: euro 500,00**

**LOTTO 26**

Diritto di piena proprietà su **autorimessa**, situata nel comune di **Scarlino (GR)**, frazione **Puntone**, località **Fonte al Cerro** (SP 60 "del Puntone"), all'interno del complesso residenziale denominato "**Borgo alla Fonte**".

L'unità immobiliare è posta al piano interrato dell'Edificio 2, accessibile a mezzo di rampa e corsia carrabile in comune, ed è individuata dalla sigla G11. Il garage ha una superficie commerciale di mq 20 ed è dotato



di impianto elettrico ed idraulico; la pavimentazione è di tipo "industriale" in calcestruzzo, le pareti sono in blocchi di calcestruzzo a faccia vista e la porta di accesso è del tipo basculante in lamiera zincata. Nella consistenza sono compresi i diritti proporzionali sulle parti comuni del fabbricato e dell'intero complesso immobiliare, che sono rappresentati dalla viabilità carrabile e pedonale, dalle aree a verde e dalla piscina comune.

**Dati catastali:**

censito al N.C.E.U. del Comune di Scarlino (GR), al **foglio 40**, **particella 405**, **subalterno 29**, categoria C/6, classe 6<sup>^</sup>, consistenza 17 mq, rendita catastale € 50,04.

**Conformità catastale, edilizia ed urbanistica:**



**Tribunale di Grosseto**  
*Sezione Procedure Concorsuali*

Il fabbricato principale (Edificio 2) è stato costruito in forza del permesso di costruire n. 2371 dell'08/01/2008, rilasciato dal Responsabile del Settore Sviluppo ed Assetto del Territorio del Comune di Scarlino e successivi atti autorizzatori; non sussistono difformità urbanistiche o catastali. Certificato di abitabilità depositato in data 23/07/2014, prot. n. 10280, ai sensi dell'art. 86 della L.R. n. 1 del 03/01/2005, nonché del D.P.R. n. 425.

**Stato di occupazione:**

l'immobile risulta libero da persone. L'onere di sgombero e smaltimento di eventuale mobilia ed attrezzature di nessun valore commerciale sarà a carico dell'aggiudicatario.

**Prezzo base di vendita euro 14.200,00**

**Rilancio minimo in caso di gara tra più offerenti: euro 500,0**

**LOTTO 28**

Diritto di piena proprietà su **posto auto aperto**, situato nel comune di **Scarlino (GR), frazione Puntone, località Fonte al Cerro (SP 60 "del Puntone")**, all'interno del complesso residenziale denominato **"Borgo alla Fonte"**. L'unità immobiliare è posta al piano terreno, lungo la viabilità carrabile. Nella consistenza sono compresi i diritti proporzionali sulle parti comuni dell'intero complesso immobiliare, che sono rappresentati dalla viabilità carrabile e pedonale, dalle aree a verde e dalla piscina comune.

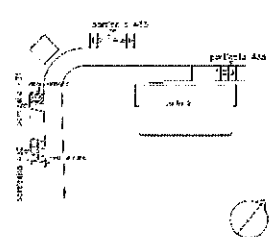

**Dati catastali:**

censito al N.C.E.U. del Comune di Scarlino (GR), al **foglio 40, particella 431, subalterno 2**, categoria C/6, classe 1<sup>^</sup>, consistenza 13 mq, rendita catastale € 16,78.

**Conformità catastale, edilizia ed urbanistica:**

L'intervento è stato realizzato con il permesso a costruire n° 2334 del 18/06/2007 e successiva proroga ed al premesso a costruire in variante n° 2681 del 03/04/2013. Non risultano difformità urbanistiche o catastali.

**Stato di occupazione:**

l'immobile risulta libero da persone. L'onere di sgombero e smaltimento di eventuale mobilia ed attrezzature di nessun valore commerciale sarà a carico dell'aggiudicatario.

**Prezzo base di vendita euro 2.600,00**

**Rilancio minimo in caso di gara tra più offerenti: euro 200,00**



**Tribunale di Grosseto**  
*Sezione Procedure Concorsuali*

**LOTTO 29**

Diritto di piena proprietà su **posto auto aperto**, situato nel comune di **Scarlino (GR)**, frazione **Puntone**, località **Fonte al Cerro** (SP 60 "del Puntone"), all'interno del complesso residenziale denominato "**Borgo alla Fonte**".

L'unità immobiliare è posta al piano terreno, lungo la viabilità carrabile. Nella consistenza sono compresi i diritti proporzionali sulle parti comuni del fabbricato e dell'intero complesso immobiliare, che sono rappresentati dalla viabilità carrabile e pedonale, dalle aree a verde e dalla piscina comune.

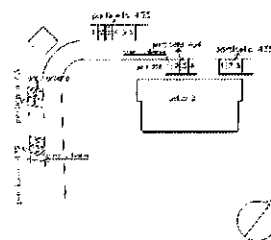

**Dati catastali:**

censito al N.C.E.U. del Comune di Scarlino (GR), al foglio **40**, **particella 432**, **subalterno 2**, categoria C/6, classe 1<sup>^</sup>, consistenza 13 mq, rendita catastale € 16,78.

**Conformità catastale, edilizia ed urbanistica:**

L'intervento è stato realizzato con il permesso a costruire n° 2334 del 18/06/2007 e successiva proroga ed al premesso a costruire in variante n° 2681 del 03/04/2013. Non risultano difformità urbanistiche o catastali.

**Stato di occupazione:**

l'immobile risulta libero da persone. L'onere di sgombero e smaltimento di eventuale mobilia ed attrezzature di nessun valore commerciale sarà a carico dell'aggiudicatario.

**Prezzo base di vendita euro 2.600,00**

**Rilancio minimo in caso di gara tra più offerenti: euro 200,00**

*Si specifica che il valore di base d'asta pari ad euro 2.600,00 corrisponde all'importo indicato in un'offerta irrevocabile di acquisto già pervenuta agli organi della procedura, prevalente in ordine temporale.*

*Qualora non pervenissero altre offerte valide di acquisto (con prezzo base pari o superiore ad euro 2.600,00) entro il termine sopra indicato del 22 gennaio 2025, ore 17:30, il lotto in vendita sarà aggiudicato all'offerta pervenuta.*

*Qualora invece pervenissero offerte valide, si procederà alla gara nei modi di seguito indicati, a cui è ammesso a partecipare anche il soggetto che effettuato l'offerta di euro 2.600,00.*

**LOTTO 31**

Diritto di piena proprietà su **posto auto aperto**, situato nel comune di **Scarlino (GR)**, frazione **Puntone**, località **Fonte al Cerro** (SP 60 "del Puntone"), all'interno del complesso residenziale denominato "**Borgo alla Fonte**". L'unità immobiliare è posta al piano terreno, lungo la viabilità carrabile. Nella consistenza sono compresi i diritti proporzionali sulle parti comuni del fabbricato e dell'intero complesso immobiliare, che sono rappresentati dalla viabilità carrabile e pedonale, dalle aree a verde e dalla piscina comune.

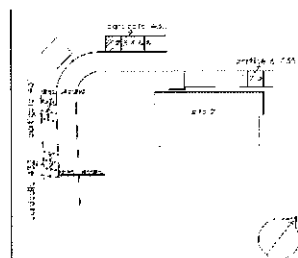

*Avviso di vendita (ex art. 107/1 comma 1.f) - Il esperimento di gara*

Tribunale di Grosseto - Concordato Preventivo 24/2015 "Asset inseriti nei complessi Immobiliari Borgo alla Fonte e Borgo Etrusco"



**Tribunale di Grosseto**  
*Sezione Procedure Concorsuali*

**Dati catastali:**

censito al N.C.E.U. del Comune di Scarlino (GR), al foglio 40, particella 433, subalterno 1, categoria C/6, classe 1<sup>^</sup>, consistenza 13 mq, rendita catastale € 16,78.

**Conformità catastale, edilizia ed urbanistica:**

L'intervento è stato realizzato con il permesso a costruire n° 2334 del 18/06/2007 e successiva proroga ed al premesso a costruire in variante n° 2681 del 03/04/2013. Non risultano difformità urbanistiche o catastali.

**Stato di occupazione:**

l'immobile risulta libero da persone. L'onere di sgombero e smaltimento di eventuale mobilia ed attrezzature di nessun valore commerciale sarà a carico dell'aggiudicatario.

**Prezzo base di vendita euro 2.600,00**

**Rilancio minimo in caso di gara tra più offerenti: euro 200,00**

**LOTTO 32**

Diritto di piena proprietà su **posto auto aperto**, situato nel comune di **Scarlino (GR)**, frazione **Puntone**, località **Fonte al Cerro (SP 60 "del Puntone")**, all'interno del complesso residenziale denominato **"Borgo alla Fonte"**. L'unità immobiliare è posta al piano terreno, lungo la viabilità carrabile. Nella consistenza sono compresi i diritti proporzionali sulle parti comuni del fabbricato e dell'intero complesso immobiliare, che sono rappresentati dalla viabilità carrabile e pedonale, dalle aree a verde e dalla piscina comune.

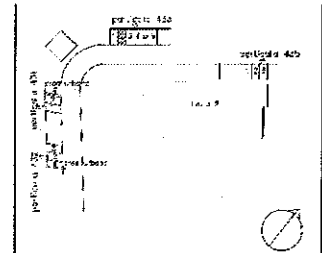

**Dati catastali:**

censito al N.C.E.U. del Comune di Scarlino (GR), al foglio 40, particella 433, subalterno 2, categoria C/6, classe 1<sup>^</sup>, consistenza 13 mq, rendita catastale € 16,78.

**Conformità catastale, edilizia ed urbanistica:**

L'intervento è stato realizzato con il permesso a costruire n° 2334 del 18/06/2007 e successiva proroga ed al premesso a costruire in variante n° 2681 del 03/04/2013. Non risultano difformità urbanistiche o catastali.

**Stato di occupazione:**

l'immobile risulta libero da persone. L'onere di sgombero e smaltimento di eventuale mobilia ed attrezzature di nessun valore commerciale sarà a carico dell'aggiudicatario.

**Prezzo base di vendita euro 2.600,00**

**Rilancio minimo in caso di gara tra più offerenti: euro 200,00**



**Tribunale di Grosseto**  
*Sezione Procedure Concorsuali*

**LOTTO 33**

Diritto di piena proprietà su **posto auto aperto**, situato nel comune di **Scarlino (GR), frazione Puntone, località Fonte al Cerro (SP 60 "del Puntone")**, all'interno del complesso residenziale denominato **"Borgo alla Fonte"**.

L'unità immobiliare è posta al piano terreno, lungo la viabilità carrabile. Nella consistenza sono compresi i diritti proporzionali sulle parti comuni del fabbricato e dell'intero complesso immobiliare, che sono rappresentati dalla viabilità carrabile e pedonale, dalle aree a verde e dalla piscina comune.

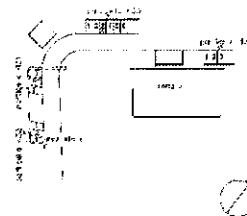

**Dati catastali:**

censito al N.C.E.U. del Comune di Scarlino (GR), al **foglio 40, particella 433, subalterno 3**, categoria C/6, classe 1<sup>^</sup>, consistenza 13 mq, rendita catastale € 16,78.

**Conformità catastale, edilizia ed urbanistica:**

L'intervento è stato realizzato con il permesso a costruire n° 2334 del 18/06/2007 e successiva proroga ed al premesso a costruire in variante n° 2681 del 03/04/2013. Non risultano difformità urbanistiche o catastali.

**Stato di occupazione:**

l'immobile risulta libero da persone. L'onere di sgombero e smaltimento di eventuale mobilia ed attrezzature di nessun valore commerciale sarà a carico dell'aggiudicatario.

**Prezzo base di vendita euro 2.600,00**

**Rilancio minimo in caso di gara tra più offerenti: euro 200,00**

**LOTTO 34**

Diritto di piena proprietà su **posto auto aperto**, situato nel comune di **Scarlino (GR), frazione Puntone, località Fonte al Cerro (SP 60 "del Puntone")**, all'interno del complesso residenziale denominato **"Borgo alla Fonte"**. L'unità immobiliare è posta al piano terreno, lungo la viabilità carrabile. Nella consistenza sono compresi

i diritti proporzionali sulle parti comuni del fabbricato e dell'intero complesso immobiliare, che sono rappresentati dalla viabilità carrabile e pedonale, dalle aree a verde e dalla piscina comune.

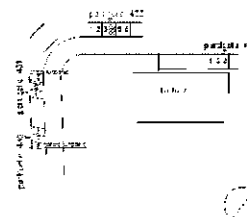

**Dati catastali:**

censito al N.C.E.U. del Comune di Scarlino (GR), al **foglio 40, particella 433, subalterno 4**, categoria C/6, classe 1<sup>^</sup>, consistenza 13 mq, rendita catastale € 16,78.

**Conformità catastale, edilizia ed urbanistica:**

L'intervento è stato realizzato con il permesso a costruire n° 2334 del 18/06/2007 e successiva proroga ed al premesso a costruire in variante n° 2681 del 03/04/2013. Non risultano difformità urbanistiche o catastali.

**Stato di occupazione:**





**Tribunale di Grosseto**  
*Sezione Procedure Concorsuali*

l'immobile risulta libero da persone. L'onere di sgombero e smaltimento di eventuale mobilia ed attrezzature di nessun valore commerciale sarà a carico dell'aggiudicatario.

**Prezzo base di vendita euro 2.600,00**

**Rilancio minimo in caso di gara tra più offerenti: euro 200,00**

**LOTTO 35**

Diritto di piena proprietà su **posto auto aperto**, situato nel comune di **Scarlino (GR)**, frazione **Puntone**, località **Fonte al Cerro** (SP 60 "del Puntone"), all'interno del complesso residenziale denominato "**Borgo alla Fonte**". L'unità immobiliare è posta al piano terreno, lungo la viabilità carrabile. Nella consistenza sono compresi i diritti proporzionali sulle parti comuni del fabbricato e dell'intero complesso immobiliare, che sono rappresentati dalla viabilità carrabile e pedonale, dalle aree a verde e dalla piscina comune.

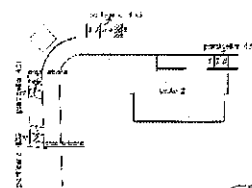

**Dati catastali:**

censito al N.C.E.U. del Comune di Scarlino (GR), al **foglio 40, particella 433, subalterno 5**, categoria C/6, classe 1<sup>^</sup>, consistenza 13 mq, rendita catastale € 16,78.

**Conformità catastale, edilizia ed urbanistica:**

L'intervento è stato realizzato con il permesso a costruire n° 2334 del 18/06/2007 e successiva proroga ed al premesso a costruire in variante n° 2681 del 03/04/2013. Non risultano difformità urbanistiche o catastali.

**Stato di occupazione:**

l'immobile risulta libero da persone. L'onere di sgombero e smaltimento di eventuale mobilia ed attrezzature di nessun valore commerciale sarà a carico dell'aggiudicatario.

**Prezzo base di vendita euro 2.600,00**

**Rilancio minimo in caso di gara tra più offerenti: euro 200,00**

**LOTTO 36**

Diritto di piena proprietà su **posto auto aperto**, situato nel comune di **Scarlino (GR)**, frazione **Puntone**, località **Fonte al Cerro** (SP 60 "del Puntone"), all'interno del complesso residenziale denominato "**Borgo alla Fonte**". L'unità immobiliare è posta al piano terreno, lungo la viabilità carrabile. Nella consistenza sono compresi i diritti proporzionali sulle parti comuni del fabbricato e dell'intero complesso immobiliare, che sono rappresentati dalla viabilità carrabile e pedonale, dalle aree a verde e dalla piscina comune.

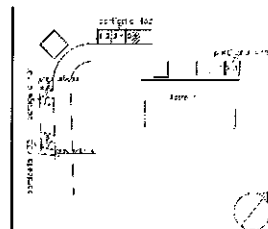

**Dati catastali:**

censito al N.C.E.U. del Comune di Scarlino (GR), al **foglio 40, particella 433, subalterno 6**, categoria C/6, classe 1<sup>^</sup>, consistenza 13 mq, rendita catastale € 16,78.



**Tribunale di Grosseto**  
*Sezione Procedure Concorsuali*

**Conformità catastale, edilizia ed urbanistica:**

L'intervento è stato realizzato con il permesso a costruire n° 2334 del 18/06/2007 e successiva proroga ed al premesso a costruire in variante n° 2681 del 03/04/2013. Non risultano difformità urbanistiche o catastali.

**Stato di occupazione:**

l'immobile risulta libero da persone. L'onere di sgombero e smaltimento di eventuale mobilia ed attrezzature di nessun valore commerciale sarà a carico dell'aggiudicatario.

**Prezzo base di vendita euro 2.600,00**

**Rilancio minimo in caso di gara tra più offerenti: euro 200,00**

**LOTTO 37**

Diritto di piena proprietà su **posto auto aperto**, situato nel comune di **Scarlino (GR)**, frazione **Puntone**, località **Fonte al Cerro** (SP 60 "del Puntone"), all'interno del complesso residenziale denominato "**Borgo alla Fonte**". L'unità immobiliare è posta al piano terreno, lungo la viabilità carrabile. Nella consistenza sono compresi i diritti proporzionali sulle parti comuni del fabbricato e dell'intero complesso immobiliare, che sono rappresentati dalla viabilità carrabile e pedonale, dalle aree a verde e dalla piscina comune.

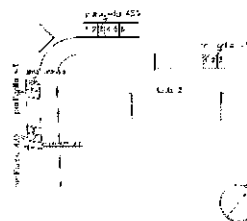

**Dati catastali:**

censito al N.C.E.U. del Comune di Scarlino (GR), al **foglio 40, particella 435, subalterno 1**, categoria C/6, classe 1<sup>^</sup>, consistenza 13 mq, rendita catastale € 16,78.

**Conformità catastale, edilizia ed urbanistica:**

L'intervento è stato realizzato con il permesso a costruire n° 2334 del 18/06/2007 e successiva proroga ed al premesso a costruire in variante n° 2681 del 03/04/2013. Non risultano difformità urbanistiche o catastali.

**Stato di occupazione:**

l'immobile risulta libero da persone. L'onere di sgombero e smaltimento di eventuale mobilia ed attrezzature di nessun valore commerciale sarà a carico dell'aggiudicatario.

**Prezzo base di vendita euro 2.600,00**

**Rilancio minimo in caso di gara tra più offerenti: euro 200,00**

**LOTTO 38**

Diritto di piena proprietà su **posto auto aperto**, situato nel comune di **Scarlino (GR)**, frazione **Puntone**, località **Fonte al Cerro** (SP 60 "del Puntone"), all'interno del complesso residenziale denominato "**Borgo alla Fonte**". L'unità immobiliare è posta al piano terreno, lungo la viabilità carrabile. Nella consistenza sono compresi

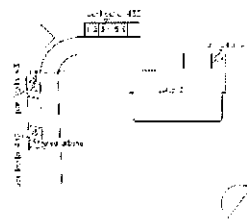



**Tribunale di Grosseto**  
*Sezione Procedure Concorsuali*

i diritti proporzionali sulle parti comuni del fabbricato e dell'intero complesso immobiliare, che sono rappresentati dalla viabilità carrabile e pedonale, dalle aree a verde e dalla piscina comune.

**Dati catastali:**

censito al N.C.E.U. del Comune di Scarlino (GR), al **foglio 40, particella 435, subalterno 2**, categoria C/6, classe 1<sup>^</sup>, consistenza 13 mq, rendita catastale € 16,78.

**Conformità catastale, edilizia ed urbanistica:**

L'intervento è stato realizzato con il permesso a costruire n° 2334 del 18/06/2007 e successiva proroga ed al premesso a costruire in variante n° 2681 del 03/04/2013. Non risultano difformità urbanistiche o catastali.

**Stato di occupazione:**

l'immobile risulta libero da persone. L'onere di sgombero e smaltimento di eventuale mobilia ed attrezzature di nessun valore commerciale sarà a carico dell'aggiudicatario.

**Prezzo base di vendita euro 2.600,00**

**Rilancio minimo in caso di gara tra più offerenti: euro 200,00**

**LOTTO 39**

Diritto di piena proprietà su **posto auto aperto**, situato nel comune di **Scarlino (GR), frazione Puntone, località Fonte al Cerro (SP 60 "del Puntone")**, all'interno del complesso residenziale denominato "**Borgo alla Fonte**". L'unità immobiliare è posta al piano terreno, lungo la viabilità carrabile. Nella consistenza sono compresi

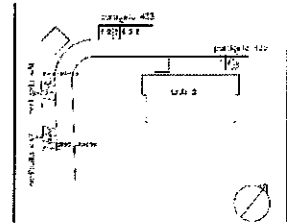

i diritti proporzionali sulle parti comuni del fabbricato e dell'intero complesso immobiliare, che sono rappresentati dalla viabilità carrabile e pedonale, dalle aree a verde e dalla piscina comune.

**Dati catastali:**

censito al N.C.E.U. del Comune di Scarlino (GR), al **foglio 40, particella 435, subalterno 3**, categoria C/6, classe 1<sup>^</sup>, consistenza 13 mq, rendita catastale € 16,78.

**Conformità catastale, edilizia ed urbanistica:**

L'intervento è stato realizzato con il permesso a costruire n° 2334 del 18/06/2007 e successiva proroga ed al premesso a costruire in variante n° 2681 del 03/04/2013. Non risultano difformità urbanistiche o catastali.

**Stato di occupazione:**

l'immobile risulta libero da persone. L'onere di sgombero e smaltimento di eventuale mobilia ed attrezzature di nessun valore commerciale sarà a carico dell'aggiudicatario.

**Prezzo base di vendita euro 2.600,00**

**Rilancio minimo in caso di gara tra più offerenti: euro 200,00**

**P R E M E S S A (lotti fra 40 e 90 - C.A.V. Borgo Etrusco)**



## Tribunale di Grosseto

### Sezione Procedure Concorsuali

Il complesso immobiliare in generale, ed i singoli lotti di vendita nel particolare, sono **vincolati all'uso di "casa per vacanza"** così come stabilito dalla Legge Regione Toscana n°42/2000 e successive modifiche ed integrazioni; il loro utilizzo è disciplinato dal **"Regolamento del Complesso Immobiliare Borgo Etrusco"** e dal **"Contratto di servizio"** stipulato con la Borgo Etrusco s.p.a., quale attuale gestore del complesso immobiliare, allegati alla perizia e pubblicati sul portale del gestore della vendita [www.spazioaste.it](http://www.spazioaste.it) e sul sito [www.itasset.it](http://www.itasset.it).

Pertanto, per l'utilizzo dell'immobile, al fine di soddisfare il rispetto della gestione unitaria del Complesso, sarà obbligo dell'acquirente, acquistare n° 17 azioni della Borgo Etrusco s.p.a., al valore nominale di Euro 25,00 cadauna. Per quanto sopra, il proprietario non potrà richiedere la residenza e non potrà acquistare l'unità immobiliare usufruendo dei benefici fiscali della "prima casa". Il tutto è meglio evidenziato nel "Regolamento" sopra citato ed allegato alla perizia, redatto ai sensi delle norme Titolo I, Capo II, Sezione III, della L.R. Toscana 23/3/2000 n°42 e successive modifiche ed integrazioni.

#### LOTTO 40

Diritto di proprietà su **abitazione di tipo civile**, situata nel comune di **Scarlino (GR)**, località **Col di Sasso**, all'interno del **"Complesso C.A.V. Borgo Etrusco"**, di cui alla "Premessa" da considerarsi qui riportata, individuata con il numero di interno **C9**. L'appartamento, al quale si accede da una corte esclusiva, è composto da un monolocale, un bagno, un disimpegno, due terrazzi coperti ed un'ulteriore corte esclusiva.



L'abitazione viene venduta completa di arredi. Perfeziona la consistenza un posto auto scoperto al piano terreno.

#### Dati catastali

Catasto fabbricati Comune di Scarlino (GR):

-appartamento: foglio 23 particella 126 sub 15 cat. A/2 classe 3<sup>^</sup> consistenza 2 vani rendita catastale € 268,56;

-posto auto: foglio 23 particella 68 sub 2 categoria C/6 classe 1<sup>^</sup> consistenza mq 13 rendita catastale € 16,78.

#### Conformità catastale, edilizia ed urbanistica

La realizzazione dell'intero intervento è avvenuta dopo la convenzione stipulata con il comune di Scarlino con atto rep. 26200 del 13/12/2004 registrato il 14/12/2004 al n° 1631.

Il fabbricato è stato realizzato a seguito al rilascio della concessione per la costruzione di opere n° 2204 del 24/05/2005, a cui ha fatto seguito la presentazione dello stato di definitiva consistenza del 14/11/2007. L'inizio dei lavori è del 06/06/2005 e la fine dei lavori è del 14/11/2007. La domanda di agibilità/abitabilità è del 11/12/2007 prot. N° 20274.



**Tribunale di Grosseto**  
*Sezione Procedure Concorsuali*

Nella vendita sono compresi i diritti proporzionali sulle parti comuni del fabbricato e dell'intero complesso immobiliare, che sono rappresentati dalla viabilità carrabile, viabilità pedonale, aree a verde, piscina comune, area deposito gas, area pozzo ed area depurazione e vasche di accumulo acqua per antincendio. Tali opere sono state realizzate dopo il rilascio del permesso a costruire, da parte dell'ufficio tecnico del comune di Scarlino, n° 2198 del 10/05/2005, a cui ha fatto seguito un secondo permesso a costruire e cioè il n° 2248 del 09/01/2006. La piscina verrà acquistata in quota parte come da tabella millesimale.

La realizzazione della piscina è avvenuta in seguito al rilascio del permesso a costruire n° 2334 del 18/06/2007 e successiva proroga ed al permesso a costruire in variante n° 2681 del 03/04/2013. Sulla base delle suddette informazioni, l'esperto stimatore ha dichiarato la conformità urbanistica e la conformità catastale delle unità immobiliari in oggetto.

**Stato di occupazione**

L'unità immobiliare risulta nell'attuale disponibilità della società gestrice del Complesso, che ne detiene le chiavi di accesso e ne cura la manutenzione. L'onere di sgombero e smaltimento di eventuale mobilia ed attrezzature non incluse nella vendita è a carico della suddetta società di gestione.

Totale valore immobile: euro 69.495,47

Totale valore arredi: euro 2.363,50 (oltre IVA 22%)

**Prezzo base di vendita euro 71.900,00**

**Rilancio minimo in caso di gara tra più offerenti: euro 2.000,00**

**LOTTO 41**

Diritto di proprietà su abitazione di tipo civile, situata nel comune di Scarlino (GR), località Col di Sasso, all'interno del "Complesso C.A.V. Borgo Etrusco", di cui alla "Premessa", da considerarsi qui riportata, individuata con il numero di interno D2. L'appartamento è formato da due corti esclusive, una lato ingresso, l'altra sul retro, due verande aperte, un soggiorno con angolo cottura, un disimpegno, un bagno, uno studio, ed una camera. All'appartamento si accede da un vialetto pedonale condominiale. L'abitazione viene venduta completa di arredi. Perfeziona la consistenza un posto auto scoperto al piano terreno.



**Dati catastali**

Catasto fabbricati Comune di Scarlino (GR):

-appartamento: foglio 23 particella 133 sub 12 categoria A/2 classe 2<sup>^</sup> consistenza 4 vani rendita catastale € 454,48;

-posto auto: foglio 23 particella 139 sub 9 categoria C/6 classe 1<sup>^</sup> consistenza 12 mq rendita catastale € 15,49.

**Conformità catastale, edilizia ed urbanistica**



## Tribunale di Grosseto

### Sezione Procedure Concorsuali

La realizzazione dell'intero intervento è avvenuta dopo la convenzione stipulata con il comune di Scarlino con atto rep. 26200 del 13/12/2004 registrato il 14/12/2004 al n° 1631.

Il fabbricato è stato realizzato a seguito al rilascio della concessione per la costruzione di opere n° 2205 del 24/05/2005 a cui ha fatto seguito la presentazione dello stato di definitiva consistenza del 21/07/2008. La domanda di agibilità/abitabilità è del 01/08/2008 prot. n° 13512.

Nella vendita sono compresi i diritti proporzionali sulle parti comuni del fabbricato e dell'intero complesso immobiliare, che sono rappresentati dalla viabilità carrabile, viabilità pedonale, aree a verde, piscina comune, area deposito gas, area pozzo ed area depurazione e vasche di accumulo acqua per antincendio. Tali opere sono state realizzate dopo il rilascio del permesso a costruire, da parte dell'ufficio tecnico del comune di Scarlino, n° 2198 del 10/05/2005, a cui ha fatto seguito un secondo permesso a costruire e cioè il n° 2248 del 09/01/2006. La piscina verrà acquistata in quota parte come da tabella millesimale.

La realizzazione della piscina è avvenuta in seguito al rilascio del permesso a costruire n° 2334 del 18/06/2007 e successiva proroga ed al permesso a costruire in variante n° 2681 del 03/04/2013. Sulla base delle suddette informazioni, l'esperto stimatore ha dichiarato la conformità urbanistica e la conformità catastale delle unità immobiliari in oggetto.

#### **Stato di occupazione**

L'unità immobiliare risulta nell'attuale disponibilità della società gestrice del Complesso, che ne detiene le chiavi di accesso e ne cura la manutenzione. L'onere di sgombero e smaltimento di eventuale mobilia ed attrezzature non incluse nella vendita è a carico della suddetta società di gestione.

Totale valore immobile: euro 109.108,13

Totale valore arredi: euro 7.654,91 (oltre IVA 22%)

**Prezzo base di vendita euro 116.800,00**

**Rilancio minimo in caso di gara tra più offerenti: euro 2.000,00**

#### **LOTTO 42**

Diritto di proprietà su **abitazione di tipo civile**, situata nel comune di Scarlino (GR), località Col di Sasso, all'interno del "Complesso C.A.V. Borgo Etrusco", di cui alla "Premessa", da considerarsi qui riportata, individuata con il numero di interno **D4**. L'appartamento è formato da due corti esclusive, una lato ingresso, l'altra sul retro, una veranda aperta, un monolocale con angolo cottura, un disimpegno, un bagno,

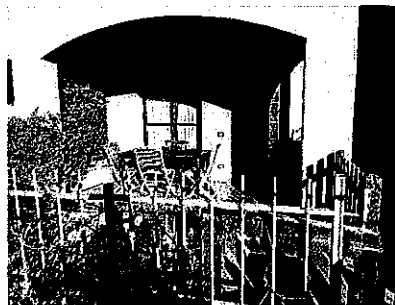

una scala di collegamento con il piano primo sotto-strada, nel quale troviamo un bagno di servizio, due ripostigli, un locale lavanderia ed una cantina. All'appartamento si accede da un vialetto pedonale



**Tribunale di Grosseto**  
*Sezione Procedure Concorsuali*

condominiale. L'abitazione viene venduta completa di arredi. Perfeziona la consistenza un posto auto scoperto al piano terreno.

**Dati catastali**

Catasto fabbricati Comune di Scarlino (GR):

-appartamento: foglio 23 particella 133 sub 14 categoria A/2 classe 2<sup>^</sup> consistenza 4 vani rendita catastale € 454,48;

-posto auto: foglio 23 particella 139 sub 6 categoria C/6 classe 1<sup>^</sup> consistenza 12 mq rendita catastale € 15,49.

**Conformità catastale, edilizia ed urbanistica**

La realizzazione dell'intero intervento è avvenuta dopo la convenzione stipulata con il comune di Scarlino con atto rep. 26200 del 13/12/2004 registrato il 14/12/2004 al n° 1631.

Il fabbricato è stato realizzato a seguito al rilascio della concessione per la costruzione di opere n° 2205 del 24/05/2005 a cui ha fatto seguito la presentazione dello stato di definitiva consistenza del 21/07/2008. La domanda di agibilità/abitabilità è del 01/08/2008 prot. n° 13512.

Nella vendita sono compresi i diritti proporzionali sulle parti comuni del fabbricato e dell'intero complesso immobiliare, che sono rappresentati dalla viabilità carrabile, viabilità pedonale, aree a verde, piscina comune, area deposito gas, area pozzo ed area depurazione e vasche di accumulo acqua per antincendio. Tali opere sono state realizzate dopo il rilascio del permesso a costruire, da parte dell'ufficio tecnico del comune di Scarlino, n° 2198 del 10/05/2005, a cui ha fatto seguito un secondo permesso a costruire e cioè il n° 2248 del 09/01/2006. La piscina verrà acquistata in quota parte come da tabella millesimale.

La realizzazione della piscina è avvenuta in seguito al rilascio del permesso a costruire n° 2334 del 18/06/2007 e successiva proroga ed al permesso a costruire in variante n° 2681 del 03/04/2013. Sulla base delle suddette informazioni, l'esperto stimatore ha dichiarato la conformità urbanistica e la conformità catastale delle unità immobiliari in oggetto.

**Stato di occupazione**

L'unità immobiliare risulta nell'attuale disponibilità della società gestrice del Complesso, che ne detiene le chiavi di accesso e ne cura la manutenzione. L'onere di sgombero e smaltimento di eventuale mobilia ed attrezzature non incluse nella vendita è a carico della suddetta società di gestione.

Totale valore immobile: euro 102.988,13

Totale valore arredi: euro 8.612,12 (oltre IVA 22%)

**Prezzo base di vendita euro 111.700,00**

**Rilancio minimo in caso di gara tra più offerenti: euro 2.000,00**



**Tribunale di Grosseto**  
*Sezione Procedure Concorsuali*

**LOTTO 43**

Diritto di proprietà su **abitazione di tipo civile**, situata nel comune di **Scarlino (GR)**, località **Col di Sasso**, all'interno del "**Complesso C.A.V. Borgo Etrusco**", di cui alla "**Premessa**", da considerarsi qui riportata, individuata con il numero di interno **D5**. L'appartamento è formato da due corti esclusive, una lato ingresso, l'altra sul retro, una veranda aperta, un monolocale con angolo cottura, un disimpegno, un bagno, una scala di collegamento con il piano primo sotto-strada nel quale troviamo un bagno di servizio, un locale lavanderia ed una cantina.



All'appartamento si accede da un vialetto pedonale condominiale. L'abitazione viene venduta completa di arredi. Perfeziona la consistenza un posto auto scoperto al piano terreno.

**Dati catastali**

Catasto fabbricati Comune di Scarlino (GR):

-appartamento: foglio 23 particella 133 sub 15 categoria A/2 classe 2<sup>^</sup> consistenza 3,5 vani rendita catastale € 397,67;

-posto auto: foglio 23 particella 141 sub 5 categoria C/6 classe 1<sup>^</sup> consistenza 12 mq rendita catastale € 15,49;

**Conformità catastale, edilizia ed urbanistica**

La realizzazione dell'intero intervento è avvenuta dopo la convenzione stipulata con il comune di Scarlino con atto rep. 26200 del 13/12/2004 registrato il 14/12/2004 al n° 1631.

Il fabbricato è stato realizzato a seguito al rilascio della concessione per la costruzione di opere n° 2205 del 24/05/2005 a cui ha fatto seguito la presentazione dello stato di definitiva consistenza del 21/07/2008. La domanda di agibilità/abitabilità è del 01/08/2008 prot. n° 13512.

Nella vendita sono compresi i diritti proporzionali sulle parti comuni del fabbricato e dell'intero complesso immobiliare, che sono rappresentati dalla viabilità carrabile, viabilità pedonale, aree a verde, piscina comune, area deposito gas, area pozzo ed area depurazione e vasche di accumulo acqua per antincendio. Tali opere sono state realizzate dopo il rilascio del permesso a costruire, da parte dell'ufficio tecnico del comune di Scarlino, n° 2198 del 10/05/2005, a cui ha fatto seguito un secondo permesso a costruire e cioè il n° 2248 del 09/01/2006. La piscina verrà acquistata in quota parte come da tabella millesimale.

La realizzazione della piscina è avvenuta in seguito al rilascio del permesso a costruire n° 2334 del 18/06/2007 e successiva proroga ed al permesso a costruire in variante n° 2681 del 03/04/2013. Sulla base delle suddette informazioni, l'esperto stimatore ha dichiarato la conformità urbanistica e la conformità catastale delle unità immobiliari in oggetto.

**Stato di occupazione**





**Tribunale di Grosseto**  
*Sezione Procedure Concorsuali*

L'unità immobiliare risulta nell'attuale disponibilità della società gestrice del Complesso, che ne detiene le chiavi di accesso e ne cura la manutenzione. L'onere di sgombero e smaltimento di eventuale mobilia ed attrezzature non incluse nella vendita è a carico della suddetta società di gestione.

Totale valore immobile: euro 99.928,13

Totale valore arredi: euro 8.671,18 (oltre IVA 22%)

**Prezzo base di vendita euro 108.600,00**

**Rilancio minimo in caso di gara tra più offerenti: euro 2.000,00**

**LOTTO 45**

Diritto di proprietà su **abitazione di tipo civile**, situata nel comune di **Scarlino (GR)**, località **Col di Sasso**, all'interno del "**Complesso C.A.V. Borgo Etrusco**", di cui alla "**Premessa**", da considerarsi qui riportata, individuata con il numero di interno **D11**. L'appartamento è formato da due corti esclusive, una lato ingresso, l'altra sul retro, una veranda aperta, un soggiorno con angolo cottura, un disimpegno, un bagno, uno studio ed una camera. All'appartamento si accede da un vialetto pedonale condominiale. L'abitazione viene



venduta completa di arredi. Perfeziona la consistenza un posto auto scoperto al piano terreno.

**Dati catastali**

Catasto fabbricati Comune di Scarlino (GR):

-appartamento: foglio 23 particella 133 sub 21 categoria A/2 classe 2<sup>^</sup> consistenza 4 vani rendita catastale € 454,48;

-posto auto: foglio 23 particella 139 sub 2 categoria C/6 classe 1<sup>^</sup> consistenza 12 mq rendita catastale € 15,49.

**Conformità catastale, edilizia ed urbanistica**

La realizzazione dell'intero intervento è avvenuta dopo la convenzione stipulata con il comune di Scarlino con atto rep. 26200 del 13/12/2004 registrato il 14/12/2004 al n° 1631.

Il fabbricato è stato realizzato a seguito al rilascio della concessione per la costruzione di opere n° 2205 del 24/05/2005 a cui ha fatto seguito la presentazione dello stato di definitiva consistenza del 21/07/2008. La domanda di agibilità/abitabilità è del 01/08/2008 prot. n° 13512.

Nella vendita sono compresi i diritti proporzionali sulle parti comuni del fabbricato e dell'intero complesso immobiliare, che sono rappresentati dalla viabilità carrabile, viabilità pedonale, aree a verde, piscina comune, area deposito gas, area pozzo ed area depurazione e vasche di accumulo acqua per antincendio. Tali opere sono state realizzate dopo il rilascio del permesso a costruire, da parte dell'ufficio tecnico del comune di Scarlino, n° 2198 del 10/05/2005, a cui ha fatto seguito un secondo permesso a costruire e cioè il n° 2248 del 09/01/2006. La piscina verrà acquistata in quota parte come da tabella millesimale.



## Tribunale di Grosseto

### Sezione Procedure Concorsuali

La realizzazione della piscina è avvenuta in seguito al rilascio del permesso a costruire n° 2334 del 18/06/2007 e successiva proroga ed al premesso a costruire in variante n° 2681 del 03/04/2013. Sulla base delle suddette informazioni, l'esperto stimatore ha dichiarato la conformità urbanistica e la conformità catastale delle unità immobiliari in oggetto.

#### **Stato di occupazione**

L'unità immobiliare risulta nell'attuale disponibilità della società gestrice del Complesso, che ne detiene le chiavi di accesso e ne cura la manutenzione. L'onere di sgombero e smaltimento di eventuale mobilia ed attrezzature non incluse nella vendita è a carico della suddetta società di gestione.

Totale valore immobile: euro 107.578,13

Totale valore arredi: euro 6.755,25 (oltre IVA 22%)

**Prezzo base di vendita euro 114.400,00**

**Rilancio minimo in caso di gara tra più offerenti: euro 2.000,00**

#### **LOTTO 46**

Diritto di proprietà su abitazione di tipo civile, situata nel comune di Scarlino (GR), località Col di Sasso, all'interno del "Complesso C.A.V. Borgo Etrusco", di cui alla "Premessa", da considerarsi qui riportata, individuata con il numero di interno E4. L'appartamento è formato da una corte esclusiva, una veranda aperta, un monolocale con angolo cottura, un disimpegno, un bagno. All'appartamento si accede da un vialetto pedonale condominiale dal quale si entra nella corte esclusiva. L'abitazione viene venduta completa di arredi. Perfeziona la consistenza un posto auto scoperto al piano terreno.



#### **Dati catastali**

Catasto fabbricati Comune di Scarlino (GR):

-appartamento: foglio 23 particella 134 sub 14 categoria A/2 classe 2<sup>^</sup> consistenza 4 vani rendita catastale € 454,48;

-posto auto: foglio 23 particella 139 sub 1 categoria C/6 classe 1<sup>^</sup> consistenza 12 mq rendita catastale € 15,49;

#### **Conformità catastale, edilizia ed urbanistica**

La realizzazione dell'intero intervento è avvenuta dopo la convenzione stipulata con il comune di Scarlino con atto rep. 26200 del 13/12/2004 registrato il 14/12/2004 al n° 1631.

Il fabbricato è stato realizzato a seguito al rilascio della concessione per la costruzione di opere n° 2205 del 24/05/2005 a cui ha fatto seguito la presentazione dello stato di definitiva consistenza del 21/07/2008. La domanda di agibilità/abitabilità è del 01/08/2008 prot. n° 13512.



**Tribunale di Grosseto**  
*Sezione Procedure Concorsuali*

Nella vendita sono compresi i diritti proporzionali sulle parti comuni del fabbricato e dell'intero complesso immobiliare, che sono rappresentati dalla viabilità carrabile, viabilità pedonale, aree a verde, piscina comune, area deposito gas, area pozzo ed area depurazione e vasche di accumulo acqua per antincendio. Tali opere sono state realizzate dopo il rilascio del permesso a costruire, da parte dell'ufficio tecnico del comune di Scarlino, n° 2198 del 10/05/2005, a cui ha fatto seguito un secondo permesso a costruire e cioè il n° 2248 del 09/01/2006. La piscina verrà acquistata in quota parte come da tabella millesimale.

La realizzazione della piscina è avvenuta in seguito al rilascio del permesso a costruire n° 2334 del 18/06/2007 e successiva proroga ed al permesso a costruire in variante n° 2681 del 03/04/2013. Sulla base delle suddette informazioni, l'esperto stimatore ha dichiarato la conformità urbanistica e la conformità catastale delle unità immobiliari in oggetto.

**Stato di occupazione**

L'unità immobiliare risulta nell'attuale disponibilità della società gestrice del Complesso, che ne detiene le chiavi di accesso e ne cura la manutenzione. L'onere di sgombero e smaltimento di eventuale mobilia ed attrezzature non incluse nella vendita è a carico della suddetta società di gestione.

Totale valore immobile: euro 109.108,13

Totale valore arredi: euro 6.440,07 (oltre IVA 22%)

**Prezzo base di vendita euro 115.600,00**

**Rilancio minimo in caso di gara tra più offerenti: euro 2.000,00**

**LOTTO 47**

Diritto di proprietà su **abitazione di tipo civile**, situata nel comune di Scarlino (GR), località Col di Sasso, all'interno del "Complesso C.A.V. Borgo Etrusco", di cui alla "Premessa", da considerarsi qui riportata, individuata con il numero di interno E7. L'appartamento è formato da una corte esclusiva, dalla quale si accede ad una veranda veranda aperta. All'interno troviamo un soggiorno con angolo cottura, un disimpegno, un bagno, uno studio ed una camera. All'appartamento si accede da un vialetto pedonale condominiale. L'abitazione viene venduta completa di arredi. Perfeziona la consistenza un posto auto scoperto al piano terreno.

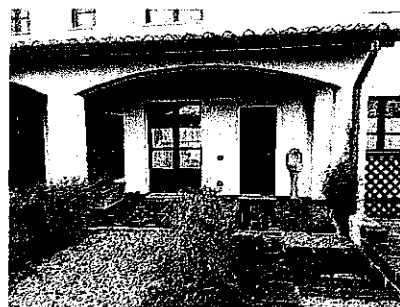

**Dati catastali**

Catasto fabbricati Comune di Scarlino (GR):

-appartamento: foglio 23 particella 134 sub 17 categoria A/2 classe 2<sup>^</sup> consistenza 4 vani rendita catastale € 454,48;

-posto auto: foglio 23 particella 141 sub 36 categoria C/6 classe 1<sup>^</sup> consistenza 12 mq rendita catastale € 15,49;



**Tribunale di Grosseto**  
*Sezione Procedure Concorsuali*

**Conformità catastale, edilizia ed urbanistica**

La realizzazione dell'intero intervento è avvenuta dopo la convenzione stipulata con il comune di Scarlino con atto rep. 26200 del 13/12/2004 registrato il 14/12/2004 al n° 1631.

Il fabbricato è stato realizzato a seguito al rilascio della concessione per la costruzione di opere n° 2205 del 24/05/2005 a cui ha fatto seguito la presentazione dello stato di definitiva consistenza del 21/07/2008. La domanda di agibilità/abitabilità è del 01/08/2008 prot. n° 13512.

Nella vendita sono compresi i diritti proporzionali sulle parti comuni del fabbricato e dell'intero complesso immobiliare, che sono rappresentati dalla viabilità carrabile, viabilità pedonale, aree a verde, piscina comune, area deposito gas, area pozzo ed area depurazione e vasche di accumulo acqua per antincendio. Tali opere sono state realizzate dopo il rilascio del permesso a costruire, da parte dell'ufficio tecnico del comune di Scarlino, n° 2198 del 10/05/2005, a cui ha fatto seguito un secondo permesso a costruire e cioè il n° 2248 del 09/01/2006. La piscina verrà acquistata in quota parte come da tabella millesimale.

La realizzazione della piscina è avvenuta in seguito al rilascio del permesso a costruire n° 2334 del 18/06/2007 e successiva proroga ed al permesso a costruire in variante n° 2681 del 03/04/2013. Sulla base delle suddette informazioni, l'esperto stimatore ha dichiarato la conformità urbanistica e la conformità catastale delle unità immobiliari in oggetto.

**Stato di occupazione**

L'unità immobiliare risulta nell'attuale disponibilità della società gestrice del Complesso, che ne detiene le chiavi di accesso e ne cura la manutenzione. L'onere di sgombero e smaltimento di eventuale mobilia ed attrezzature non incluse nella vendita è a carico della suddetta società di gestione.

Totale valore immobile: euro 106.048,13

Totale valore arredi: euro 6.683,68 (oltre IVA 22%)

**Prezzo base di vendita euro 112.800,00**

**Rilancio minimo in caso di gara tra più offerenti: euro 2.000,00**

**LOTTO 48**

Diritto di proprietà su abitazione di tipo civile, situata nel comune di Scarlino (GR), località Col di Sasso, all'interno del "Complesso C.A.V. Borgo Etrusco", di cui alla "Premessa", da considerarsi qui riportata, individuata con il numero di interno E9. L'appartamento è formato da una corte esclusiva, una veranda aperta, un monolocale con angolo cottura, un disimpegno, un bagno. All'appartamento si accede da un vialetto pedonale condominiale dal quale si entra nella corte esclusiva. L'abitazione viene venduta completa di arredi. Perfeziona la consistenza un posto auto scoperto al piano terreno.





**Tribunale di Grosseto**  
*Sezione Procedure Concorsuali*

**Dati catastali**

Catasto fabbricati Comune di Scarlino (GR):

-appartamento: foglio 23 particella 134 sub 19 categoria A/2 classe 2<sup>^</sup> consistenza 2,5 vani rendita catastale € 284,05;

-posto auto: foglio 23 particella 141 sub 35 categoria C/6 classe 1<sup>^</sup> consistenza 12 mq rendita catastale € 15,49;

**Conformità catastale, edilizia ed urbanistica**

La realizzazione dell'intero intervento è avvenuta dopo la convenzione stipulata con il comune di Scarlino con atto rep. 26200 del 13/12/2004 registrato il 14/12/2004 al n° 1631.

Il fabbricato è stato realizzato a seguito al rilascio della concessione per la costruzione di opere n° 2205 del 24/05/2005 a cui ha fatto seguito la presentazione dello stato di definitiva consistenza del 21/07/2008. La domanda di agibilità/abitabilità è del 01/08/2008 prot. n° 13512.

Nella vendita sono compresi i diritti proporzionali sulle parti comuni del fabbricato e dell'intero complesso immobiliare, che sono rappresentati dalla viabilità carrabile, viabilità pedonale, aree a verde, piscina comune, area deposito gas, area pozzo ed area depurazione e vasche di accumulo acqua per antincendio. Tali opere sono state realizzate dopo il rilascio del permesso a costruire, da parte dell'ufficio tecnico del comune di Scarlino, n° 2198 del 10/05/2005, a cui ha fatto seguito un secondo permesso a costruire e cioè il n° 2248 del 09/01/2006. La piscina verrà acquistata in quota parte come da tabella millesimale.

La realizzazione della piscina è avvenuta in seguito al rilascio del permesso a costruire n° 2334 del 18/06/2007 e successiva proroga ed al permesso a costruire in variante n° 2681 del 03/04/2013. Sulla base delle suddette informazioni, l'esperto stimatore ha dichiarato la conformità urbanistica e la conformità catastale delle unità immobiliari in oggetto.

**Stato di occupazione**

L'unità immobiliare risulta nell'attuale disponibilità della società gestrice del Complesso, che ne detiene le chiavi di accesso e ne cura la manutenzione. L'onere di sgombero e smaltimento di eventuale mobilia ed attrezzature non incluse nella vendita è a carico della suddetta società di gestione.

Totale valore immobile: euro 72.388,13

Totale valore arredi: euro 4.648,96 (oltre IVA 22%)

**Prezzo base di vendita euro 77.100,00**

**Rilancio minimo in caso di gara tra più offerenti: euro 2.000,00**



**Tribunale di Grosseto**  
*Sezione Procedure Concorsuali*

**LOTTO 49**

Dritto di proprietà su **abitazione di tipo civile**, situata nel comune di **Scarolino (GR)**, località **Col di Sasso**, all'interno del "**Complesso C.A.V. Borgo Etrusco**", di cui alla "**Premessa**", da considerarsi qui riportata, individuata con il numero di interno **G13**. L'appartamento è formato da due corti esclusive, una veranda aperta, un soggiorno con angolo cottura, un disimpegno, un bagno, uno studio ed una camera. Dalla corte si accede anche ad un piccolo ripostiglio sottoscala. All'appartamento si accede da un vialetto pedonale condominiale dal quale si entra nella corte esclusiva. L'abitazione viene venduta completa di arredi. Perfeziona la consistenza un posto auto scoperto al piano terreno.



**Dati catastali**

Catasto fabbricati Comune di Scarolino (GR):

-appartamento: foglio 23 particella 152 sub 11 categoria A/2 classe 2<sup>^</sup> consistenza 4,5 vani rendita catastale € 511,29;

-posto auto: foglio 23 particella 153 sub 3 categoria C/6 classe 1<sup>^</sup> consistenza 12 mq rendita catastale € 15,49.

**Conformità catastale, edilizia ed urbanistica**

La realizzazione dell'intero intervento è avvenuta dopo la convenzione stipulata con il comune di Scarolino con atto rep. 26200 del 13/12/2004 registrato il 14/12/2004 al n° 1631.

Il fabbricato è stato realizzato a seguito al rilascio della concessione per la costruzione di opere n° 2237 del 02/11/2005 e permesso a costruire in variante n° 2416 del 06/11/2008 a cui ha fatto seguito la presentazione dello stato di definitiva consistenza del 10/11/2009. La domanda di agibilità/abitabilità è del 12/11/2009.

Nella vendita sono compresi i diritti proporzionali sulle parti comuni del fabbricato e dell'intero complesso immobiliare, che sono rappresentati dalla viabilità carrabile, viabilità pedonale, aree a verde, piscina comune, area deposito gas, area pozzo ed area depurazione e vasche di accumulo acqua per antincendio. Tali opere sono state realizzate dopo il rilascio del permesso a costruire, da parte dell'ufficio tecnico del comune di Scarolino, n° 2198 del 10/05/2005, a cui ha fatto seguito un secondo permesso a costruire e cioè il n° 2248 del 09/01/2006. La piscina verrà acquistata in quota parte come da tabella millesimale.

La realizzazione della piscina è avvenuta in seguito al rilascio del permesso a costruire n° 2334 del 18/06/2007 e successiva proroga ed al permesso a costruire in variante n° 2681 del 03/04/2013. Sulla base delle suddette informazioni, l'esperto stimatore ha dichiarato la conformità urbanistica e la conformità catastale delle unità immobiliari in oggetto.

**Stato di occupazione**

L'unità immobiliare risulta nell'attuale disponibilità della società gestrice del Complesso, che ne detiene le chiavi di accesso e ne cura la manutenzione. L'onere di sgombero e smaltimento di eventuale mobilia ed attrezzature non incluse nella vendita è a carico della suddetta società di gestione.



**Tribunale di Grosseto**  
*Sezione Procedure Concorsuali*

Totale valore immobile: euro 121.348,13

Totale valore arredi: euro 2.792,50 (oltre IVA 22%)

**Prezzo base di vendita euro 124.200,00**

**Rilancio minimo in caso di gara tra più offerenti: euro 2.000,00**

**LOTTO 50**

Diritto di proprietà su **abitazione di tipo civile**, situata nel comune di **Scarlino (GR)**, località **Col di Sasso**, all'interno del "**Complesso C.A.V. Borgo Etrusco**", di cui alla "**Premessa**", da considerarsi qui riportata, individuata con il numero di interno **G12**. L'appartamento è formato da due corti esclusive, una veranda aperta, un soggiorno con angolo cottura, un disimpegno, un bagno, uno studio ed una camera. Dalla corte si accede anche ad un piccolo ripostiglio sottoscala. All'appartamento si accede da un vialetto pedonale condominiale dal quale si entra nella corte esclusiva. L'abitazione viene venduta completa di arredi. Perfeziona la consistenza un posto auto scoperto al piano terreno.



**Dati catastali**

Catasto fabbricati Comune di Scarlino (GR):

-appartamento: foglio 23 particella 152 sub 12 categoria A/2 classe 2<sup>^</sup> consistenza 3,5 vani rendita catastale € 397,67;

-posto auto: foglio 23 particella 153 sub 4 categoria C/6 classe 1<sup>^</sup> consistenza 12 mq rendita catastale € 15,49.

**Conformità catastale, edilizia ed urbanistica**

La realizzazione dell'intero intervento è avvenuta dopo la convenzione stipulata con il comune di Scarlino con atto rep. 26200 del 13/12/2004 registrato il 14/12/2004 al n° 1631.

Il fabbricato è stato realizzato a seguito al rilascio della concessione per la costruzione di opere n° 2237 del 02/11/2005 e permesso a costruire in variante n° 2416 del 06/11/2008 a cui ha fatto seguito la presentazione dello stato di definitiva consistenza del 10/11/2009. La domanda di agibilità/abitabilità è del 12/11/2009.

Nella vendita sono compresi i diritti proporzionali sulle parti comuni del fabbricato e dell'intero complesso immobiliare, che sono rappresentati dalla viabilità carrabile, viabilità pedonale, aree a verde, piscina comune, area deposito gas, area pozzo ed area depurazione e vasche di accumulo acqua per antincendio. Tali opere sono state realizzate dopo il rilascio del permesso a costruire, da parte dell'ufficio tecnico del comune di Scarlino, n° 2198 del 10/05/2005, a cui ha fatto seguito un secondo permesso a costruire e cioè il n° 2248 del 09/01/2006. La piscina verrà acquistata in quota parte come da tabella millesimale.

La realizzazione della piscina è avvenuta in seguito al rilascio del permesso a costruire n° 2334 del 18/06/2007 e successiva proroga ed al permesso a costruire in variante n° 2681 del 03/04/2013. Sulla base delle suddette



## Tribunale di Grosseto

### Sezione Procedure Concorsuali

informazioni, l'esperto stimatore ha dichiarato la conformità urbanistica e la conformità catastale delle unità immobiliari in oggetto.

#### **Stato di occupazione**

L'unità immobiliare risulta nell'attuale disponibilità della società gestrice del Complesso, che ne detiene le chiavi di accesso e ne cura la manutenzione. L'onere di sgombero e smaltimento di eventuale mobilia ed attrezzature non incluse nella vendita è a carico della suddetta società di gestione.

Totale valore immobile: euro 96.868,13

Totale valore arredi: euro 4.013,12 (oltre IVA 22%)

**Prezzo base di vendita euro 100.900,00**

**Rilancio minimo in caso di gara tra più offerenti: euro 2.000,00**

#### **LOTTO 51**

Diritto di proprietà su **abitazione di tipo civile**, situata nel comune di **Scarlino (GR)**, località **Col di Sasso**, all'interno del "**Complesso C.A.V. Borgo Etrusco**", di cui alla "**Premessa**", da considerarsi qui riportata, individuata con il numero di interno **G10**. L'appartamento è formato da due corti esclusive, una veranda aperta, un soggiorno con angolo cottura, un disimpegno, un bagno, uno studio ed una camera.



All'appartamento si accede da un vialetto pedonale condominiale dal quale si entra nella corte esclusiva. Perfeziona la consistenza un posto auto scoperto al piano terreno.

#### **Dati catastali**

Catasto fabbricati Comune di Scarlino (GR):

-appartamento: foglio 23 particella 152 sub 14 categoria A/2 classe 2<sup>^</sup> consistenza 3 vani rendita catastale € 340,86;

-posto auto: foglio 23 particella 156 sub 10 categoria C/6 classe 1<sup>^</sup> consistenza 12 mq rendita catastale € 15,49.

#### **Conformità catastale, edilizia ed urbanistica**

La realizzazione dell'intero intervento è avvenuta dopo la convenzione stipulata con il comune di Scarlino con atto rep. 26200 del 13/12/2004 registrato il 14/12/2004 al n° 1631.

Il fabbricato è stato realizzato a seguito al rilascio della concessione per la costruzione di opere n° 2237 del 02/11/2005 e permesso a costruire in variante n° 2416 del 06/11/2008 a cui ha fatto seguito la presentazione dello stato di definitiva consistenza del 10/11/2009. La domanda di agibilità/abitabilità è del 12/11/2009.

Nella vendita sono compresi i diritti proporzionali sulle parti comuni del fabbricato e dell'intero complesso immobiliare, che sono rappresentati dalla viabilità carrabile, viabilità pedonale, aree a verde, piscina comune, area deposito gas, area pozzo ed area depurazione e vasche di accumulo acqua per antincendio. Tali opere





## Tribunale di Grosseto

### Sezione Procedure Concorsuali

sono state realizzate dopo il rilascio del permesso a costruire, da parte dell'ufficio tecnico del comune di Scarlino, n° 2198 del 10/05/2005, a cui ha fatto seguito un secondo permesso a costruire e cioè il n° 2248 del 09/01/2006. La piscina verrà acquistata in quota parte come da tabella millesimale.

La realizzazione della piscina è avvenuta in seguito al rilascio del permesso a costruire n° 2334 del 18/06/2007 e successiva proroga ed al permesso a costruire in variante n° 2681 del 03/04/2013. Sulla base delle suddette informazioni, l'esperto stimatore ha dichiarato la conformità urbanistica e la conformità catastale delle unità immobiliari in oggetto.

#### **Stato di occupazione**

L'unità immobiliare risulta nell'attuale disponibilità della società gestrice del Complesso, che ne detiene le chiavi di accesso e ne cura la manutenzione. L'onere di sgombero e smaltimento di eventuale mobilia ed attrezzature non incluse nella vendita è a carico della suddetta società di gestione.

**Prezzo base di vendita euro 101.500,00**

**Rilancio minimo in caso di gara tra più offerenti: euro 2.000,00**

#### **LOTTO 53**

Diritto di proprietà su **abitazione di tipo civile**, situata nel comune di Scarlino (GR), località Col di Sasso, all'interno del "Complesso C.A.V. Borgo Etrusco", di cui alla "Premessa", da considerarsi qui riportata, individuata con il numero di interno G8. L'appartamento è formato da una corte esclusiva, una veranda aperta, un monolocale con angolo cottura, un disimpegno ed un bagno. Dalla corte esclusiva si accede anche a due piccoli ripostigli sottoscala. All'appartamento si accede da un vialetto pedonale condominiale dal quale si entra nella corte esclusiva. Perfeziona la consistenza un posto auto scoperto al piano terreno.

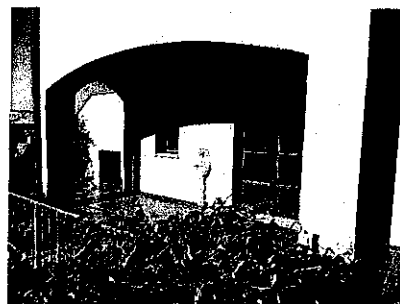

#### **Dati catastali**

Catasto fabbricati Comune di Scarlino (GR):

-appartamento: foglio 23 particella 152 sub 16 categoria A/2 classe 2<sup>^</sup> consistenza 3 vani rendita catastale € 340,86;

-posto auto: foglio 23 particella 156 sub 8 categoria C/6 classe 1<sup>^</sup> consistenza 12 mq rendita catastale € 15,49.

#### **Conformità catastale, edilizia ed urbanistica**

La realizzazione dell'intero intervento è avvenuta dopo la convenzione stipulata con il comune di Scarlino con atto rep. 26200 del 13/12/2004 registrato il 14/12/2004 al n° 1631.

Il fabbricato è stato realizzato a seguito al rilascio della concessione per la costruzione di opere n° 2237 del 02/11/2005 e permesso a costruire in variante n° 2416 del 06/11/2008 a cui ha fatto seguito la presentazione dello stato di definitiva consistenza del 10/11/2009. La domanda di agibilità/abitabilità è del 12/11/2009.



## Tribunale di Grosseto

### Sezione Procedure Concorsuali

Nella vendita sono compresi i diritti proporzionali sulle parti comuni del fabbricato e dell'intero complesso immobiliare, che sono rappresentati dalla viabilità carrabile, viabilità pedonale, aree a verde, piscina comune, area deposito gas, area pozzo ed area depurazione e vasche di accumulo acqua per antincendio. Tali opere sono state realizzate dopo il rilascio del permesso a costruire, da parte dell'ufficio tecnico del comune di Scarlino, n° 2198 del 10/05/2005, a cui ha fatto seguito un secondo permesso a costruire e cioè il n° 2248 del 09/01/2006. La piscina verrà acquistata in quota parte come da tabella millesimale.

La realizzazione della piscina è avvenuta in seguito al rilascio del permesso a costruire n° 2334 del 18/06/2007 e successiva proroga ed al permesso a costruire in variante n° 2681 del 03/04/2013. Sulla base delle suddette informazioni, l'esperto stimatore ha dichiarato la conformità urbanistica e la conformità catastale delle unità immobiliari in oggetto.

#### **Stato di occupazione**

L'unità immobiliare risulta nell'attuale disponibilità della società gestrice del Complesso, che ne detiene le chiavi di accesso e ne cura la manutenzione. L'onere di sgombero e smaltimento di eventuale mobilia ed attrezzature non incluse nella vendita è a carico della suddetta società di gestione.

**Prezzo base di vendita euro 70.900,00**

**Rilancio minimo in caso di gara tra più offerenti: euro 2.000,00**

#### **LOTTO 54**

Diritto di proprietà su **abitazione di tipo civile**, situata nel comune di **Scarlino (GR)**, località **Col di Sasso**, all'interno del "Complesso C.A.V. Borgo Etrusco", di cui alla "Premessa", da considerarsi qui riportata, individuata con il numero di interno **G7**. L'appartamento è formato da due corti esclusive, una veranda aperta, un soggiorno con angolo cottura, un disimpegno, una camera ed un bagno. Dalla corte esclusiva



si accede anche ad un piccolo ripostiglio sottoscala. All'appartamento si accede da un vialetto pedonale condominiale dal quale si entra nella corte esclusiva. Perfeziona la consistenza un posto auto scoperto al piano terreno.

#### **Dati catastali**

Catasto fabbricati Comune di Scarlino (GR):

-appartamento: foglio 23 particella 152 sub 17 categoria A/2 classe 2<sup>^</sup> consistenza 3,5 vani rendita catastale € 397,67;

-posto auto: foglio 23 particella 156 sub 6 categoria C/6 classe 1<sup>^</sup> consistenza 12 mq rendita catastale € 15,49.

**Conformità catastale, edilizia ed urbanistica**



## Tribunale di Grosseto

### Sezione Procedure Concorsuali

La realizzazione dell'intero intervento è avvenuta dopo la convenzione stipulata con il comune di Scarlino con atto rep. 26200 del 13/12/2004 registrato il 14/12/2004 al n° 1631.

Il fabbricato è stato realizzato a seguito al rilascio della concessione per la costruzione di opere n° 2237 del 02/11/2005 e permesso a costruire in variante n° 2416 del 06/11/2008 a cui ha fatto seguito la presentazione dello stato di definitiva consistenza del 10/11/2009. La domanda di agibilità/abitabilità è del 12/11/2009.

Nella vendita sono compresi i diritti proporzionali sulle parti comuni del fabbricato e dell'intero complesso immobiliare, che sono rappresentati dalla viabilità carrabile, viabilità pedonale, aree a verde, piscina comune, area deposito gas, area pozzo ed area depurazione e vasche di accumulo acqua per antincendio. Tali opere sono state realizzate dopo il rilascio del permesso a costruire, da parte dell'ufficio tecnico del comune di Scarlino, n° 2198 del 10/05/2005, a cui ha fatto seguito un secondo permesso a costruire e cioè il n° 2248 del 09/01/2006. La piscina verrà acquistata in quota parte come da tabella millesimale.

La realizzazione della piscina è avvenuta in seguito al rilascio del permesso a costruire n° 2334 del 18/06/2007 e successiva proroga ed al permesso a costruire in variante n° 2681 del 03/04/2013. Sulla base delle suddette informazioni, l'esperto stimatore ha dichiarato la conformità urbanistica e la conformità catastale delle unità immobiliari in oggetto.

#### **Stato di occupazione**

L'unità immobiliare risulta nell'attuale disponibilità della società gestrice del Complesso, che ne detiene le chiavi di accesso e ne cura la manutenzione. L'onere di sgombero e smaltimento di eventuale mobilia ed attrezzature non incluse nella vendita è a carico della suddetta società di gestione.

**Prezzo base di vendita euro 92.300,00**

**Rilancio minimo in caso di gara tra più offerenti: euro 2.000,00**

#### **LOTTO 56**

Diritto di proprietà su abitazione di tipo civile, situata nel comune di Scarlino (GR), località Col di Sasso, all'interno del "Complesso C.A.V. Borgo Etrusco", di cui alla "Premessa", da considerarsi qui riportata, individuata con il numero di interno G5. L'appartamento è formato da due corti esclusive, due verande aperte, un soggiorno con angolo cottura, un disimpegno, un ripostiglio, una camera ed un bagno.



All'appartamento si accede da un vialetto pedonale condominiale dal quale si entra nella corte esclusiva. Perfeziona la consistenza un posto auto scoperto al piano terreno.

#### **Dati catastali**

Catasto fabbricati Comune di Scarlino (GR):



**Tribunale di Grosseto**  
*Sezione Procedure Concorsuali*

-appartamento: foglio 23 particella 152 sub 19 categoria A/2 classe 2<sup>^</sup> consistenza 3,5 vani rendita catastale € 397,67;

-posto auto: foglio 23 particella 141 sub 45 categoria C/6 classe 1<sup>^</sup> consistenza 12 mq rendita catastale € 15,49.

**Conformità catastale, edilizia ed urbanistica**

La realizzazione dell'intero intervento è avvenuta dopo la convenzione stipulata con il comune di Scarlino con atto rep. 26200 del 13/12/2004 registrato il 14/12/2004 al n° 1631.

Il fabbricato è stato realizzato a seguito al rilascio della concessione per la costruzione di opere n° 2237 del 02/11/2005 e permesso a costruire in variante n° 2416 del 06/11/2008 a cui ha fatto seguito la presentazione dello stato di definitiva consistenza del 10/11/2009. La domanda di agibilità/abitabilità è del 12/11/2009.

Nella vendita sono compresi i diritti proporzionali sulle parti comuni del fabbricato e dell'intero complesso immobiliare, che sono rappresentati dalla viabilità carrabile, viabilità pedonale, aree a verde, piscina comune, area deposito gas, area pozzo ed area depurazione e vasche di accumulo acqua per antincendio. Tali opere sono state realizzate dopo il rilascio del permesso a costruire, da parte dell'ufficio tecnico del comune di Scarlino, n° 2198 del 10/05/2005, a cui ha fatto seguito un secondo permesso a costruire e cioè il n° 2248 del 09/01/2006. La piscina verrà acquistata in quota parte come da tabella millesimale.

La realizzazione della piscina è avvenuta in seguito al rilascio del permesso a costruire n° 2334 del 18/06/2007 e successiva proroga ed al permesso a costruire in variante n° 2681 del 03/04/2013. Sulla base delle suddette informazioni, l'esperto stimatore ha dichiarato la conformità urbanistica e la conformità catastale delle unità immobiliari in oggetto.

**Stato di occupazione**

L'unità immobiliare risulta nell'attuale disponibilità della società gestrice del Complesso, che ne detiene le chiavi di accesso e ne cura la manutenzione. L'onere di sgombero e smaltimento di eventuale mobilia ed attrezzature non incluse nella vendita è a carico della suddetta società di gestione.

**Prezzo base di vendita euro 103.000,00**

**Rilancio minimo in caso di gara tra più offerenti: euro 2.000,00**

**LOTTO 57**

Diritto di proprietà su **abitazione di tipo civile**, situata nel comune di Scarlino (GR), località Col di Sasso, all'interno del "Complesso C.A.V. Borgo Etrusco", di cui alla "Premessa", da considerarsi qui riportata, individuata con il numero di interno G4. L'appartamento è formato da due corti esclusive, una veranda aperta, un soggiorno con angolo cottura, un disimpegno, una camera ed un bagno. All'appartamento si





**Tribunale di Grosseto**  
*Sezione Procedure Concorsuali*

accede da un vialetto pedonale condominiale dal quale si entra nella corte esclusiva. Perfeziona la consistenza un posto auto scoperto al piano terreno.

**Dati catastali**

Catasto fabbricati Comune di Scarlino (GR):

- appartamento: foglio 23 particella 152 sub 20 categoria A/2 classe 2<sup>^</sup> consistenza 3,5 vani rendita catastale € 397,67;

- posto auto: foglio 23 particella 156 sub 4 categoria C/6 classe 1<sup>^</sup> consistenza 12 mq rendita catastale € 15,49.

**Conformità catastale, edilizia ed urbanistica**

La realizzazione dell'intero intervento è avvenuta dopo la convenzione stipulata con il comune di Scarlino con atto rep. 26200 del 13/12/2004 registrato il 14/12/2004 al n° 1631.

Il fabbricato è stato realizzato a seguito al rilascio della concessione per la costruzione di opere n° 2237 del 02/11/2005 e permesso a costruire in variante n° 2416 del 06/11/2008 a cui ha fatto seguito la presentazione dello stato di definitiva consistenza del 10/11/2009. La domanda di agibilità/abitabilità è del 12/11/2009.

Nella vendita sono compresi i diritti proporzionali sulle parti comuni del fabbricato e dell'intero complesso immobiliare, che sono rappresentati dalla viabilità carrabile, viabilità pedonale, aree a verde, piscina comune, area deposito gas, area pozzo ed area depurazione e vasche di accumulo acqua per antincendio. Tali opere sono state realizzate dopo il rilascio del permesso a costruire, da parte dell'ufficio tecnico del comune di Scarlino, n° 2198 del 10/05/2005, a cui ha fatto seguito un secondo permesso a costruire e cioè il n° 2248 del 09/01/2006. La piscina verrà acquistata in quota parte come da tabella millesimale.

La realizzazione della piscina è avvenuta in seguito al rilascio del permesso a costruire n° 2334 del 18/06/2007 e successiva proroga ed al permesso a costruire in variante n° 2681 del 03/04/2013. Sulla base delle suddette informazioni, l'esperto stimatore ha dichiarato la conformità urbanistica e la conformità catastale delle unità immobiliari in oggetto.

**Stato di occupazione**

L'unità immobiliare risulta nell'attuale disponibilità della società gestrice del Complesso, che ne detiene le chiavi di accesso e ne cura la manutenzione. L'onere di sgombero e smaltimento di eventuale mobilia ed attrezzature non incluse nella vendita è a carico della suddetta società di gestione.

**Prezzo base di vendita euro 95.400,00**

**Rilancio minimo in caso di gara tra più offerenti: euro 2.000,00**



## Tribunale di Grosseto

### Sezione Procedure Concorsuali

#### LOTTO 58

Diritto di proprietà su **abitazione di tipo civile**, situata nel comune di **Scarlino (GR)**, località **Col di Sasso**, all'interno del "**Complesso C.A.V. Borgo Etrusco**", di cui alla "**Premessa**", da considerarsi qui riportata, individuata con il numero di interno **G2**. L'appartamento è formato da una corte esclusiva, una veranda aperta, un soggiorno con angolo cottura, un disimpegno, una camera ed un bagno. All'appartamento si accede da un vialetto pedonale condominiale dal quale si entra nella corte esclusiva. Perfeziona la consistenza un posto auto scoperto al piano terreno.



#### Dati catastali

Catasto fabbricati Comune di Scarlino (GR):

-appartamento: foglio 23 particella 152 sub 23 categoria A/2 classe 2<sup>^</sup> consistenza 3,5 vani rendita catastale € 397,67;

-posto auto: foglio 23 particella 141 sub 40 categoria C/6 classe 1<sup>^</sup> consistenza 13 mq rendita catastale € 16,78.

#### Conformità catastale, edilizia ed urbanistica

La realizzazione dell'intero intervento è avvenuta dopo la convenzione stipulata con il comune di Scarlino con atto rep. 26200 del 13/12/2004 registrato il 14/12/2004 al n° 1631.

Il fabbricato è stato realizzato a seguito al rilascio della concessione per la costruzione di opere n° 2237 del 02/11/2005 e permesso a costruire in variante n° 2416 del 06/11/2008 a cui ha fatto seguito la presentazione dello stato di definitiva consistenza del 10/11/2009. La domanda di agibilità/abitabilità è del 12/11/2009.

Nella vendita sono compresi i diritti proporzionali sulle parti comuni del fabbricato e dell'intero complesso immobiliare, che sono rappresentati dalla viabilità carrabile, viabilità pedonale, aree a verde, piscina comune, area deposito gas, area pozzo ed area depurazione e vasche di accumulo acqua per antincendio. Tali opere sono state realizzate dopo il rilascio del permesso a costruire, da parte dell'ufficio tecnico del comune di Scarlino, n° 2198 del 10/05/2005, a cui ha fatto seguito un secondo permesso a costruire e cioè il n° 2248 del 09/01/2006. La piscina verrà acquistata in quota parte come da tabella millesimale.

La realizzazione della piscina è avvenuta in seguito al rilascio del permesso a costruire n° 2334 del 18/06/2007 e successiva proroga ed al permesso a costruire in variante n° 2681 del 03/04/2013. Sulla base delle suddette informazioni, l'esperto stimatore ha dichiarato la conformità urbanistica e la conformità catastale delle unità immobiliari in oggetto.

#### Stato di occupazione

L'unità immobiliare risulta nell'attuale disponibilità della società gestrice del Complesso, che ne detiene le chiavi di accesso e ne cura la manutenzione. L'onere di sgombero e smaltimento di eventuale mobilia ed attrezzature non incluse nella vendita è a carico della suddetta società di gestione.

**Prezzo base di vendita euro 104.700,00**

*Avviso di vendita (ex art. 107/1 comma 1.f) - Il esperimento di gara*

Tribunale di Grosseto - Concordato Preventivo 24/2015 "Asset inseriti nei complessi Immobiliari Borgo alla Fonte e Borgo Etrusco"



**Tribunale di Grosseto**  
*Sezione Procedure Concorsuali*

**Rilancio minimo in caso di gara tra più offerenti: euro 2.000,00**

**LOTTO 59**

Diritto di proprietà su **abitazione di tipo civile**, situata nel comune di **Scarlino (GR)**, località **Col di Sasso**, all'interno del "**Complesso C.A.V. Borgo Etrusco**", di cui alla "**Premessa**", da considerarsi qui riportata, individuata con il numero di interno **G23**. L'appartamento ha un ingresso esclusivo dal piano terra e attraverso una scala si arriva ad una veranda aperta, dalla quale si entra nel soggiorno con angolo cottura, in un disimpegno, in una camera e nel bagno. Alla scala esclusiva dell'appartamento si accede da un vialetto pedonale condominiale. Perfeziona la consistenza un posto auto scoperto al piano terreno.



**Dati catastali**

Catasto fabbricati Comune di Scarlino (GR):

-appartamento: foglio 23 particella 152 sub 26 categoria A/2 classe 2<sup>^</sup> consistenza 3 vani rendita catastale € 340,86;

-posto auto: foglio 23 particella 155 sub 2 categoria C/6 classe 1<sup>^</sup> consistenza 13 mq rendita catastale € 16,78.

**Conformità catastale, edilizia ed urbanistica**

La realizzazione dell'intero intervento è avvenuta dopo la convenzione stipulata con il comune di Scarlino con atto rep. 26200 del 13/12/2004 registrato il 14/12/2004 al n° 1631.

Il fabbricato è stato realizzato a seguito al rilascio della concessione per la costruzione di opere n° 2237 del 02/11/2005 e permesso a costruire in variante n° 2416 del 06/11/2008 a cui ha fatto seguito la presentazione dello stato di definitiva consistenza del 10/11/2009. La domanda di agibilità/abitabilità è del 12/11/2009.

Nella vendita sono compresi i diritti proporzionali sulle parti comuni del fabbricato e dell'intero complesso immobiliare, che sono rappresentati dalla viabilità carrabile, viabilità pedonale, aree a verde, piscina comune, area deposito gas, area pozzo ed area depurazione e vasche di accumulo acqua per antincendio. Tali opere sono state realizzate dopo il rilascio del permesso a costruire, da parte dell'ufficio tecnico del comune di Scarlino, n° 2198 del 10/05/2005, a cui ha fatto seguito un secondo permesso a costruire e cioè il n° 2248 del 09/01/2006. La piscina verrà acquistata in quota parte come da tabella millesimale.

La realizzazione della piscina è avvenuta in seguito al rilascio del permesso a costruire n° 2334 del 18/06/2007 e successiva proroga ed al permesso a costruire in variante n° 2681 del 03/04/2013. Sulla base delle suddette informazioni, l'esperto stimatore ha dichiarato la conformità urbanistica e la conformità catastale delle unità immobiliari in oggetto.

**Stato di occupazione**



**Tribunale di Grosseto**  
*Sezione Procedure Concorsuali*

L'unità immobiliare risulta nell'attuale disponibilità della società gestrice del Complesso, che ne detiene le chiavi di accesso e ne cura la manutenzione. L'onere di sgombero e smaltimento di eventuale mobilia ed attrezzature non incluse nella vendita è a carico della suddetta società di gestione.

**Prezzo base di vendita euro 91.000,00**

**Rilancio minimo in caso di gara tra più offerenti: euro 2.000,00**

**LOTTO 60**

Diritto di proprietà su **abitazione di tipo civile**, situata nel comune di **Scarlino (GR)**, località **Col di Sasso**, all'interno del "**Complesso C.A.V. Borgo Etrusco**", di cui alla "**Premessa**", da considerarsi qui riportata, individuata con il numero di interno **G21**. L'appartamento ha un ingresso comune al piano terra e attraverso una scala esclusiva si arriva ad una veranda aperta, dalla quale si entra nel monolocale con angolo cottura, in un disimpegno e nel bagno.

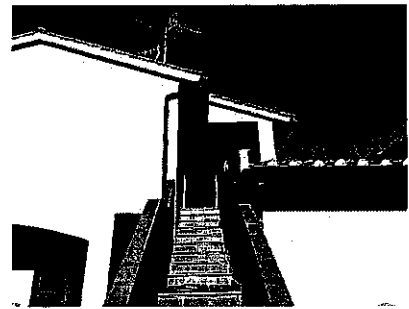

Alla scala esclusiva dell'appartamento si accede da un vialetto pedonale condominiale. Perfeziona la consistenza un posto auto scoperto al piano terreno.

**Dati catastali**

Catasto fabbricati Comune di Scarlino (GR):

-appartamento: foglio 23 particella 152 sub 28 categoria A/2 classe 2<sup>^</sup> consistenza 2,5 vani rendita catastale € 284,05;

-posto auto: foglio 23 particella 141 sub 42 categoria C/6 classe 1<sup>^</sup> consistenza 12 mq rendita catastale € 15,49.

**Conformità catastale, edilizia ed urbanistica**

La realizzazione dell'intero intervento è avvenuta dopo la convenzione stipulata con il comune di Scarlino con atto rep. 26200 del 13/12/2004 registrato il 14/12/2004 al n° 1631.

Il fabbricato è stato realizzato a seguito al rilascio della concessione per la costruzione di opere n° 2237 del 02/11/2005 e permesso a costruire in variante n° 2416 del 06/11/2008 a cui ha fatto seguito la presentazione dello stato di definitiva consistenza del 10/11/2009. La domanda di agibilità/abitabilità è del 12/11/2009.

Nella vendita sono compresi i diritti proporzionali sulle parti comuni del fabbricato e dell'intero complesso immobiliare, che sono rappresentati dalla viabilità carrabile, viabilità pedonale, aree a verde, piscina comune, area deposito gas, area pozzo ed area depurazione e vasche di accumulo acqua per antincendio. Tali opere sono state realizzate dopo il rilascio del permesso a costruire, da parte dell'ufficio tecnico del comune di Scarlino, n° 2198 del 10/05/2005, a cui ha fatto seguito un secondo permesso a costruire e cioè il n° 2248 del 09/01/2006. La piscina verrà acquistata in quota parte come da tabella millesimale.





**Tribunale di Grosseto**  
*Sezione Procedure Concorsuali*

La realizzazione della piscina è avvenuta in seguito al rilascio del permesso a costruire n° 2334 del 18/06/2007 e successiva proroga ed al premesso a costruire in variante n° 2681 del 03/04/2013. Sulla base delle suddette informazioni, l'esperto stimatore ha dichiarato la conformità urbanistica e la conformità catastale delle unità immobiliari in oggetto.

**Stato di occupazione**

L'unità immobiliare risulta nell'attuale disponibilità della società gestrice del Complesso, che ne detiene le chiavi di accesso e ne cura la manutenzione. L'onere di sgombero e smaltimento di eventuale mobilia ed attrezzature non incluse nella vendita è a carico della suddetta società di gestione.

**Prezzo base di vendita euro 78.600,00**

**Rilancio minimo in caso di gara tra più offerenti: euro 2.000,00**

**LOTTO 61**

Diritto di proprietà su **autorimessa** al piano primo sotto-strada, situata nel comune di **Scarlino (GR)**, località **Col di Sasso**, all'interno del "**Complesso C.A.V. Borgo Etrusco**", di cui alla "Premessa", da considerarsi qui riportata, individuata con il numero di interno **2C**. Il garage, al quale si accede dalla rampa e dalla corsia condominiale, ha la porta basculante di accesso in metallo, la pavimentazione in cemento, la tamponatura in blocchi faccia vista ed è completo di impianto elettrico.



**Dati catastali**

Catasto fabbricati Comune di Scarlino (GR), foglio 23 particella 126 sub 35 cat. C/6 classe 1<sup>^</sup> consistenza 28 mq rendita catastale € 36,15.

**Conformità catastale, edilizia ed urbanistica**

La realizzazione dell'intero intervento è avvenuta dopo la convenzione stipulata con il comune di Scarlino con atto rep. 26200 del 13/12/2004 registrato il 14/12/2004 al n° 1631.

Il fabbricato è stato realizzato a seguito al rilascio della concessione per la costruzione di opere n° 2204 del 24/05/2005 a cui ha fatto seguito la presentazione dello stato di definitiva consistenza del 14/11/2007. L'inizio dei lavori è del 06/06/2005 e la fine dei lavori è del 14/11/2007. La domanda di agibilità/abitabilità è del 11/12/2007 prot. N° 20274.

Nella vendita sono compresi i diritti proporzionali sulle parti comuni del fabbricato e dell'intero complesso immobiliare, che sono rappresentati dalla viabilità carrabile, viabilità pedonale, aree a verde, piscina comune, area deposito gas, area pozzo ed area depurazione e vasche di accumulo acqua per antincendio. Tali opere sono state realizzate dopo il rilascio del permesso a costruire, da parte dell'ufficio tecnico del comune di



## Tribunale di Grosseto

### Sezione Procedure Concorsuali

Scarlino, n° 2198 del 10/05/2005, a cui ha fatto seguito un secondo permesso a costruire e cioè il n° 2248 del 09/01/2006. La piscina verrà acquistata in quota parte come da tabella millesimale.

La realizzazione della piscina è avvenuta in seguito al rilascio del permesso a costruire n° 2334 del 18/06/2007 e successiva proroga ed al permesso a costruire in variante n° 2681 del 03/04/2013. Sulla base delle suddette informazioni, l'esperto stimatore ha dichiarato la conformità urbanistica e la conformità catastale delle unità immobiliari in oggetto.

#### **Stato di occupazione**

L'unità immobiliare risulta nell'attuale disponibilità della società gestrice del Complesso, che ne detiene le chiavi di accesso e ne cura la manutenzione. L'onere di sgombero e smaltimento di eventuale mobilia ed attrezzature non incluse nella vendita è a carico della suddetta società di gestione.

**Prezzo base di vendita euro 17.300,00**

**Rilancio minimo in caso di gara tra più offerenti: euro 500,00**

#### **LOTTO 62**

Diritto di proprietà su **autorimessa** al piano primo sotto-strada, situata nel comune di **Scarlino (GR)**, località **Col di Sasso**, all'interno del "**Complesso C.A.V. Borgo Etrusco**", di cui alla "Premessa", da considerarsi qui riportata, individuata con il numero di interno **3E**. Il garage, al quale si accede dalla rampa e dalla corsia condominiale, ha la porta basculante di accesso in metallo, la pavimentazione in cemento, la tamponatura in blocchi faccia vista ed è completo di impianto elettrico.

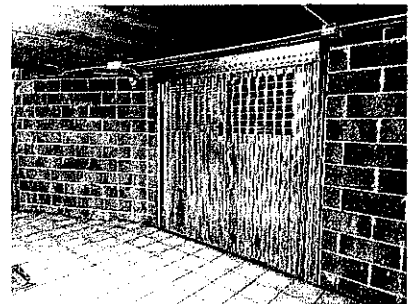

#### **Dati catastali**

Catasto fabbricati Comune di Scarlino (GR), foglio 23 particella 134 sub 30 categoria C/6 classe 2<sup>^</sup> consistenza 32 mq rendita catastale € 49,58.

#### **Conformità catastale, edilizia ed urbanistica**

La realizzazione dell'intero intervento è avvenuta dopo la convenzione stipulata con il comune di Scarlino con atto rep. 26200 del 13/12/2004 registrato il 14/12/2004 al n° 1631.

Il fabbricato è stato realizzato a seguito al rilascio della concessione per la costruzione di opere n° 2205 del 24/05/2005 a cui ha fatto seguito la presentazione dello stato di definitiva consistenza del 21/07/2008. La domanda di agibilità/abitabilità è del 01/08/2008 prot. n° 13512.

Nella vendita sono compresi i diritti proporzionali sulle parti comuni del fabbricato e dell'intero complesso immobiliare, che sono rappresentati dalla viabilità carrabile, viabilità pedonale, aree a verde, piscina comune, area deposito gas, area pozzo ed area depurazione e vasche di accumulo acqua per antincendio. Tali opere sono state realizzate dopo il rilascio del permesso a costruire, da parte dell'ufficio tecnico del comune di



**Tribunale di Grosseto**  
*Sezione Procedure Concorsuali*

Scarolino, n° 2198 del 10/05/2005, a cui ha fatto seguito un secondo permesso a costruire e cioè il n° 2248 del 09/01/2006. La piscina verrà acquistata in quota parte come da tabella millesimale.

La realizzazione della piscina è avvenuta in seguito al rilascio del permesso a costruire n° 2334 del 18/06/2007 e successiva proroga ed al permesso a costruire in variante n° 2681 del 03/04/2013. Sulla base delle suddette informazioni, l'esperto stimatore ha dichiarato la conformità urbanistica e la conformità catastale delle unità immobiliari in oggetto.

**Stato di occupazione**

L'unità immobiliare risulta nell'attuale disponibilità della società gestrice del Complesso, che ne detiene le chiavi di accesso e ne cura la manutenzione. L'onere di sgombero e smaltimento di eventuale mobilia ed attrezzature non incluse nella vendita è a carico della suddetta società di gestione.

**Prezzo base di vendita euro 19.600,00**

**Rilancio minimo in caso di gara tra più offerenti: euro 500,00**

**LOTTO 63**

Diritto di proprietà su **autorimessa** al piano primo sotto-strada, situata nel comune di **Scarolino (GR)**, località **Col di Sasso**, all'interno del "**Complesso C.A.V. Borgo Etrusco**", di cui alla "Premessa", da considerarsi qui riportata, individuata con il numero di interno **8E**. Il garage, al quale si accede dalla rampa e dalla corsia condominiale, ha la porta basculante di accesso in metallo, la pavimentazione in cemento, la tamponatura in blocchi faccia vista ed è completo di impianto elettrico.



**Dati catastali**

Catasto fabbricati Comune di Scarolino (GR), foglio 23 particella 134 sub 35 categoria C/6 classe 2<sup>^</sup> consistenza 32 mq rendita catastale € 49,58.

**Conformità catastale, edilizia ed urbanistica**

La realizzazione dell'intero intervento è avvenuta dopo la convenzione stipulata con il comune di Scarolino con atto rep. 26200 del 13/12/2004 registrato il 14/12/2004 al n° 1631.

Il fabbricato è stato realizzato a seguito al rilascio della concessione per la costruzione di opere n° 2205 del 24/05/2005 a cui ha fatto seguito la presentazione dello stato di definitiva consistenza del 21/07/2008. La domanda di agibilità/abitabilità è del 01/08/2008 prot. n° 13512.

Nella vendita sono compresi i diritti proporzionali sulle parti comuni del fabbricato e dell'intero complesso immobiliare, che sono rappresentati dalla viabilità carrabile, viabilità pedonale, aree a verde, piscina comune, area deposito gas, area pozzo ed area depurazione e vasche di accumulo acqua per antincendio. Tali opere sono state realizzate dopo il rilascio del permesso a costruire, da parte dell'ufficio tecnico del comune di



## Tribunale di Grosseto

### Sezione Procedure Concorsuali

Scarlino, n° 2198 del 10/05/2005, a cui ha fatto seguito un secondo permesso a costruire e cioè il n° 2248 del 09/01/2006. La piscina verrà acquistata in quota parte come da tabella millesimale.

La realizzazione della piscina è avvenuta in seguito al rilascio del permesso a costruire n° 2334 del 18/06/2007 e successiva proroga ed al permesso a costruire in variante n° 2681 del 03/04/2013. Sulla base delle suddette informazioni, l'esperto stimatore ha dichiarato la conformità urbanistica e la conformità catastale delle unità immobiliari in oggetto.

#### **Stato di occupazione**

L'unità immobiliare risulta nell'attuale disponibilità della società gestrice del Complesso, che ne detiene le chiavi di accesso e ne cura la manutenzione. L'onere di sgombero e smaltimento di eventuale mobilia ed attrezzature non incluse nella vendita è a carico della suddetta società di gestione.

**Prezzo base di vendita euro 20.100,00**

**Rilancio minimo in caso di gara tra più offerenti: euro 500,00**

#### **LOTTO 64**

Diritto di proprietà su autorimessa al piano primo sotto-strada, situata nel comune di Scarlino (GR), località Col di Sasso, all'interno del "Complesso C.A.V. Borgo Etrusco", di cui alla "Premessa", da considerarsi qui riportata, individuata con il numero di interno 9E. Il garage, al quale si accede dalla rampa e dalla corsia condominiale, ha la porta basculante di accesso in metallo, la pavimentazione in cemento, la tamponatura in blocchi faccia vista ed è completo di impianto elettrico. All'interno del garage è presente una porta tagliafuoco di collegamento con lo scannafosso comune a tutto il fabbricato.



#### **Dati catastali**

Catasto fabbricati Comune di Scarlino (GR), foglio 23 particella 134 sub 36 categoria C/6 classe 2<sup>^</sup> consistenza 32 mq rendita catastale € 49,58.

#### **Conformità catastale, edilizia ed urbanistica**

La realizzazione dell'intero intervento è avvenuta dopo la convenzione stipulata con il comune di Scarlino con atto rep. 26200 del 13/12/2004 registrato il 14/12/2004 al n° 1631.

Il fabbricato è stato realizzato a seguito al rilascio della concessione per la costruzione di opere n° 2205 del 24/05/2005 a cui ha fatto seguito la presentazione dello stato di definitiva consistenza del 21/07/2008. La domanda di agibilità/abitabilità è del 01/08/2008 prot. n° 13512.

Nella vendita sono compresi i diritti proporzionali sulle parti comuni del fabbricato e dell'intero complesso immobiliare, che sono rappresentati dalla viabilità carrabile, viabilità pedonale, aree a verde, piscina comune, area deposito gas, area pozzo ed area depurazione e vasche di accumulo acqua per antincendio. Tali opere



## Tribunale di Grosseto

### Sezione Procedure Concorsuali

sono state realizzate dopo il rilascio del permesso a costruire, da parte dell'ufficio tecnico del comune di Scarlino, n° 2198 del 10/05/2005, a cui ha fatto seguito un secondo permesso a costruire e cioè il n° 2248 del 09/01/2006. La piscina verrà acquistata in quota parte come da tabella millesimale.

La realizzazione della piscina è avvenuta in seguito al rilascio del permesso a costruire n° 2334 del 18/06/2007 e successiva proroga ed al permesso a costruire in variante n° 2681 del 03/04/2013. Sulla base delle suddette informazioni, l'esperto stimatore ha dichiarato la conformità urbanistica e la conformità catastale delle unità immobiliari in oggetto.

#### **Stato di occupazione**

L'unità immobiliare risulta nell'attuale disponibilità della società gestrice del Complesso, che ne detiene le chiavi di accesso e ne cura la manutenzione. L'onere di sgombero e smaltimento di eventuale mobilia ed attrezzature non incluse nella vendita è a carico della suddetta società di gestione.

**Prezzo base di vendita euro 19.600,00**

**Rilancio minimo in caso di gara tra più offerenti: euro 500,00**

#### **LOTTO 65**

Diritto di proprietà su **autorimessa** al piano primo sotto-strada, situata nel comune di **Scarlino (GR)**, località **Col di Sasso**, all'interno del "**Complesso C.A.V. Borgo Etrusco**", di cui alla "**Premessa**", da considerarsi qui riportata, individuata con il numero di interno **10E**. Il garage, al quale si accede dalla rampa e dalla corsia condominiale, ha la porta basculante di accesso in metallo, la pavimentazione in cemento, la tamponatura in blocchi faccia vista ed è completo di impianto elettrico. All'interno del garage è presente una porta tagliafuoco di collegamento con lo scannafosso comune a tutto il fabbricato.



#### **Dati catastali**

Catasto fabbricati Comune di Scarlino (GR), foglio 23 particella 134 sub 37 categoria C/6 classe 2<sup>^</sup> consistenza 23 mq rendita catastale € 35,64.

#### **Conformità catastale, edilizia ed urbanistica**

La realizzazione dell'intero intervento è avvenuta dopo la convenzione stipulata con il comune di Scarlino con atto rep. 26200 del 13/12/2004 registrato il 14/12/2004 al n° 1631.

Il fabbricato è stato realizzato a seguito al rilascio della concessione per la costruzione di opere n° 2205 del 24/05/2005 a cui ha fatto seguito la presentazione dello stato di definitiva consistenza del 21/07/2008. La domanda di agibilità/abitabilità è del 01/08/2008 prot. n° 13512.

Nella vendita sono compresi i diritti proporzionali sulle parti comuni del fabbricato e dell'intero complesso immobiliare, che sono rappresentati dalla viabilità carrabile, viabilità pedonale, aree a verde, piscina comune,



## Tribunale di Grosseto

### Sezione Procedure Concorsuali

area deposito gas, area pozzo ed area depurazione e vasche di accumulo acqua per antincendio. Tali opere sono state realizzate dopo il rilascio del permesso a costruire, da parte dell'ufficio tecnico del comune di Scarlino, n° 2198 del 10/05/2005, a cui ha fatto seguito un secondo permesso a costruire e cioè il n° 2248 del 09/01/2006. La piscina verrà acquistata in quota parte come da tabella millesimale.

La realizzazione della piscina è avvenuta in seguito al rilascio del permesso a costruire n° 2334 del 18/06/2007 e successiva proroga ed al permesso a costruire in variante n° 2681 del 03/04/2013. Sulla base delle suddette informazioni, l'esperto stimatore ha dichiarato la conformità urbanistica e la conformità catastale delle unità immobiliari in oggetto.

#### **Stato di occupazione**

L'unità immobiliare risulta nell'attuale disponibilità della società gestrice del Complesso, che ne detiene le chiavi di accesso e ne cura la manutenzione. L'onere di sgombero e smaltimento di eventuale mobilia ed attrezzature non incluse nella vendita è a carico della suddetta società di gestione.

**Prezzo base di vendita euro 15.500,00**

**Rilancio minimo in caso di gara tra più offerenti: euro 500,00**

#### **LOTTO 67**

Diritto di proprietà su **autorimessa** al piano primo sotto-strada, situata nel comune di **Scarlino (GR)**, località **Col di Sasso**, all'interno del "**Complesso C.A.V. Borgo Etrusco**", di cui alla "Premessa", da considerarsi qui riportata, individuata con il numero di interno **13E**. Il garage, al quale si accede dalla rampa e dalla corsia condominiale, ha la porta basculante di accesso in metallo, la pavimentazione in cemento, la tamponatura in blocchi faccia vista ed è completo di impianto elettrico. All'interno del garage è presente una porta tagliafuoco di collegamento con lo scannafosso comune a tutto il fabbricato.



#### **Dati catastali**

Catasto fabbricati Comune di Scarlino (GR), foglio 23 particella 134 sub 40 categoria C/6 classe 2<sup>^</sup> consistenza 25 mq rendita catastale € 38,73.

#### **Conformità catastale, edilizia ed urbanistica**

La realizzazione dell'intero intervento è avvenuta dopo la convenzione stipulata con il comune di Scarlino con atto rep. 26200 del 13/12/2004 registrato il 14/12/2004 al n° 1631.

Il fabbricato è stato realizzato a seguito al rilascio della concessione per la costruzione di opere n° 2205 del 24/05/2005 a cui ha fatto seguito la presentazione dello stato di definitiva consistenza del 21/07/2008. La domanda di agibilità/abitabilità è del 01/08/2008 prot. n° 13512.



**Tribunale di Grosseto**  
*Sezione Procedure Concorsuali*

Nella vendita sono compresi i diritti proporzionali sulle parti comuni del fabbricato e dell'intero complesso immobiliare, che sono rappresentati dalla viabilità carrabile, viabilità pedonale, aree a verde, piscina comune, area deposito gas, area pozzo ed area depurazione e vasche di accumulo acqua per antincendio. Tali opere sono state realizzate dopo il rilascio del permesso a costruire, da parte dell'ufficio tecnico del comune di Scarlino, n° 2198 del 10/05/2005, a cui ha fatto seguito un secondo permesso a costruire e cioè il n° 2248 del 09/01/2006. La piscina verrà acquistata in quota parte come da tabella millesimale.

La realizzazione della piscina è avvenuta in seguito al rilascio del permesso a costruire n° 2334 del 18/06/2007 e successiva proroga ed al permesso a costruire in variante n° 2681 del 03/04/2013. Sulla base delle suddette informazioni, l'esperto stimatore ha dichiarato la conformità urbanistica e la conformità catastale delle unità immobiliari in oggetto.

**Stato di occupazione**

L'unità immobiliare risulta nell'attuale disponibilità della società gestrice del Complesso, che ne detiene le chiavi di accesso e ne cura la manutenzione. L'onere di sgombero e smaltimento di eventuale mobilia ed attrezzature non incluse nella vendita è a carico della suddetta società di gestione.

**Prezzo base di vendita euro 16.100,00**

**Rilancio minimo in caso di gara tra più offerenti: euro 500,00**

**LOTTO 68**

Diritto di proprietà su autorimessa al piano primo sotto-strada, situata nel comune di Scarlino (GR), località Col di Sasso, all'interno del "Complesso C.A.V. Borgo Etrusco", di cui alla "Premessa", da considerarsi qui riportata, individuata con il numero di interno 11F. Il garage, al quale si accede dalla rampa e dalla corsia condominiale, ha la porta basculante di accesso in metallo, la pavimentazione in cemento, la tamponatura in blocchi faccia vista ed è completo di impianto elettrico.



**Dati catastali**

Catasto fabbricati Comune di Scarlino (GR), foglio 23 particella 149 sub 23 categoria C/6 classe 1<sup>^</sup> consistenza 24 mq rendita catastale € 30,99.

**Conformità catastale, edilizia ed urbanistica**

La realizzazione dell'intero intervento è avvenuta dopo la convenzione stipulata con il comune di Scarlino con atto rep. 26200 del 13/12/2004 registrato il 14/12/2004 al n° 1631.

Il fabbricato è stato realizzato a seguito al rilascio della concessione per la costruzione di opere n° 2237 del 02/11/2005 e permesso a costruire in variante n° 2416 del 06/11/2008 a cui ha fatto seguito la presentazione dello stato di definitiva consistenza del 10/11/2009. La domanda di agibilità/abitabilità è del 12/11/2009.



## Tribunale di Grosseto

### Sezione Procedure Concorsuali

Nella vendita sono compresi i diritti proporzionali sulle parti comuni del fabbricato e dell'intero complesso immobiliare, che sono rappresentati dalla viabilità carrabile, viabilità pedonale, aree a verde, piscina comune, area deposito gas, area pozzo ed area depurazione e vasche di accumulo acqua per antincendio. Tali opere sono state realizzate dopo il rilascio del permesso a costruire, da parte dell'ufficio tecnico del comune di Scarlino, n° 2198 del 10/05/2005, a cui ha fatto seguito un secondo permesso a costruire e cioè il n° 2248 del 09/01/2006. La piscina verrà acquistata in quota parte come da tabella millesimale.

La realizzazione della piscina è avvenuta in seguito al rilascio del permesso a costruire n° 2334 del 18/06/2007 e successiva proroga ed al permesso a costruire in variante n° 2681 del 03/04/2013. Sulla base delle suddette informazioni, l'esperto stimatore ha dichiarato la conformità urbanistica e la conformità catastale delle unità immobiliari in oggetto.

#### **Stato di occupazione**

L'unità immobiliare risulta nell'attuale disponibilità della società gestrice del Complesso, che ne detiene le chiavi di accesso e ne cura la manutenzione. L'onere di sgombero e smaltimento di eventuale mobilia ed attrezzature non incluse nella vendita è a carico della suddetta società di gestione.

**Prezzo base di vendita euro 12.300,00**

**Rilancio minimo in caso di gara tra più offerenti: euro 500,00**

#### **LOTTO 69**

Diritto di proprietà su **autorimessa** al piano primo sotto-strada, situata nel comune di **Scarlino (GR)**, località **Col di Sasso**, all'interno del "**Complesso C.A.V. Borgo Etrusco**", di cui alla "Premessa", da considerarsi qui riportata, individuata con il numero di interno **10F**. Il garage, al quale si accede dalla rampa e dalla corsia condominiale, ha la porta basculante di accesso in metallo, la pavimentazione in cemento, la tamponatura in blocchi faccia vista ed è completo di impianto elettrico.

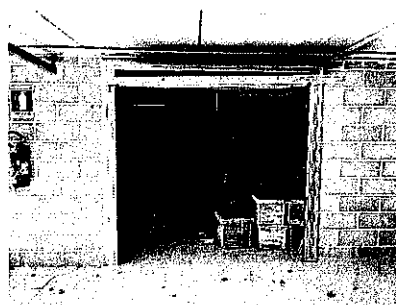

#### **Dati catastali**

Catasto fabbricati Comune di Scarlino (GR), foglio 23 particella 149 sub 24 categoria C/6 classe 1<sup>^</sup> consistenza 24 mq rendita catastale € 30,99.

#### **Conformità catastale, edilizia ed urbanistica**

La realizzazione dell'intero intervento è avvenuta dopo la convenzione stipulata con il comune di Scarlino con atto rep. 26200 del 13/12/2004 registrato il 14/12/2004 al n° 1631.

Il fabbricato è stato realizzato a seguito al rilascio della concessione per la costruzione di opere n° 2237 del 02/11/2005 e permesso a costruire in variante n° 2416 del 06/11/2008 a cui ha fatto seguito la presentazione dello stato di definitiva consistenza del 10/11/2009. La domanda di agibilità/abitabilità è del 12/11/2009.





**Tribunale di Grosseto**  
*Sezione Procedure Concorsuali*

Nella vendita sono compresi i diritti proporzionali sulle parti comuni del fabbricato e dell'intero complesso immobiliare, che sono rappresentati dalla viabilità carrabile, viabilità pedonale, aree a verde, piscina comune, area deposito gas, area pozzo ed area depurazione e vasche di accumulo acqua per antincendio. Tali opere sono state realizzate dopo il rilascio del permesso a costruire, da parte dell'ufficio tecnico del comune di Scarlino, n° 2198 del 10/05/2005, a cui ha fatto seguito un secondo permesso a costruire e cioè il n° 2248 del 09/01/2006. La piscina verrà acquistata in quota parte come da tabella millesimale.

La realizzazione della piscina è avvenuta in seguito al rilascio del permesso a costruire n° 2334 del 18/06/2007 e successiva proroga ed al permesso a costruire in variante n° 2681 del 03/04/2013. Sulla base delle suddette informazioni, l'esperto stimatore ha dichiarato la conformità urbanistica e la conformità catastale delle unità immobiliari in oggetto.

**Stato di occupazione**

L'unità immobiliare risulta nell'attuale disponibilità della società gestrice del Complesso, che ne detiene le chiavi di accesso e ne cura la manutenzione. L'onere di sgombero e smaltimento di eventuale mobilia ed attrezzature non incluse nella vendita è a carico della suddetta società di gestione.

**Prezzo base di vendita euro 15.000,00**

**Rilancio minimo in caso di gara tra più offerenti: euro 500,00**

**LOTTO 70**

Diritto di proprietà su autorimessa al piano primo sotto-strada, situata nel comune di Scarlino (GR), località Col di Sasso, all'interno del "Complesso C.A.V. Borgo Etrusco", di cui alla "Premessa", da considerarsi qui riportata, individuata con il numero di interno 9F. Il garage, al quale si accede dalla rampa e dalla corsia condominiale, ha la porta basculante di accesso in metallo, la pavimentazione in cemento, la tamponatura in blocchi faccia vista ed è completo di impianto elettrico.

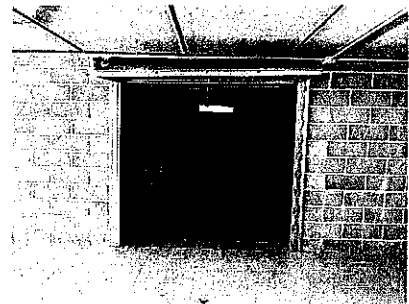

**Dati catastali**

Catasto fabbricati Comune di Scarlino (GR), foglio 23 particella 149 sub 25 categoria C/6 classe 1<sup>^</sup> consistenza 24 mq rendita catastale € 30,99.

**Conformità catastale, edilizia ed urbanistica**

La realizzazione dell'intero intervento è avvenuta dopo la convenzione stipulata con il comune di Scarlino con atto rep. 26200 del 13/12/2004 registrato il 14/12/2004 al n° 1631.

Il fabbricato è stato realizzato a seguito al rilascio della concessione per la costruzione di opere n° 2237 del 02/11/2005 e permesso a costruire in variante n° 2416 del 06/11/2008 a cui ha fatto seguito la presentazione dello stato di definitiva consistenza del 10/11/2009. La domanda di agibilità/abitabilità è del 12/11/2009.



## Tribunale di Grosseto

### Sezione Procedure Concorsuali

Nella vendita sono compresi i diritti proporzionali sulle parti comuni del fabbricato e dell'intero complesso immobiliare, che sono rappresentati dalla viabilità carrabile, viabilità pedonale, aree a verde, piscina comune, area deposito gas, area pozzo ed area depurazione e vasche di accumulo acqua per antincendio. Tali opere sono state realizzate dopo il rilascio del permesso a costruire, da parte dell'ufficio tecnico del comune di Scarlino, n° 2198 del 10/05/2005, a cui ha fatto seguito un secondo permesso a costruire e cioè il n° 2248 del 09/01/2006. La piscina verrà acquistata in quota parte come da tabella millesimale.

La realizzazione della piscina è avvenuta in seguito al rilascio del permesso a costruire n° 2334 del 18/06/2007 e successiva proroga ed al permesso a costruire in variante n° 2681 del 03/04/2013. Sulla base delle suddette informazioni, l'esperto stimatore ha dichiarato la conformità urbanistica e la conformità catastale delle unità immobiliari in oggetto.

#### **Stato di occupazione**

L'unità immobiliare risulta nell'attuale disponibilità della società gestrice del Complesso, che ne detiene le chiavi di accesso e ne cura la manutenzione. L'onere di sgombero e smaltimento di eventuale mobilia ed attrezzature non incluse nella vendita è a carico della suddetta società di gestione.

**Prezzo base di vendita euro 15.000,00**

**Rilancio minimo in caso di gara tra più offerenti: euro 500,00**

#### **LOTTO 71**

Diritto di proprietà su **autorimessa** al piano primo sotto-strada, situata nel comune di Scarlino (GR), località **Col di Sasso**, all'interno del "**Complesso C.A.V. Borgo Etrusco**", di cui alla "Premessa", da considerarsi qui riportata, individuata con il numero di interno **6F**. Il garage, al quale si accede dalla rampa e dalla corsia condominiale, ha la porta basculante di accesso in metallo, la pavimentazione in cemento, la tamponatura in blocchi faccia vista ed è completo di impianto elettrico.

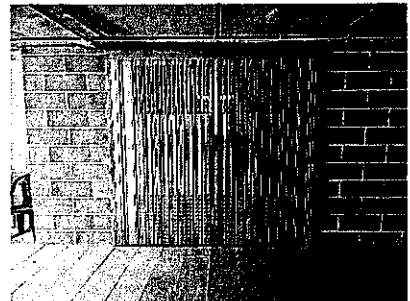

#### **Dati catastali**

Catasto fabbricati Comune di Scarlino (GR), foglio 23 particella 149 sub 32 categoria C/6 classe 1<sup>^</sup> consistenza 22 mq rendita catastale € 28,41.

#### **Conformità catastale, edilizia ed urbanistica**

La realizzazione dell'intero intervento è avvenuta dopo la convenzione stipulata con il comune di Scarlino con atto rep. 26200 del 13/12/2004 registrato il 14/12/2004 al n° 1631.

Il fabbricato è stato realizzato a seguito al rilascio della concessione per la costruzione di opere n° 2237 del 02/11/2005 e permesso a costruire in variante n° 2416 del 06/11/2008 a cui ha fatto seguito la presentazione dello stato di definitiva consistenza del 10/11/2009. La domanda di agibilità/abitabilità è del 12/11/2009.



**Tribunale di Grosseto**  
*Sezione Procedure Concorsuali*

Nella vendita sono compresi i diritti proporzionali sulle parti comuni del fabbricato e dell'intero complesso immobiliare, che sono rappresentati dalla viabilità carrabile, viabilità pedonale, aree a verde, piscina comune, area deposito gas, area pozzo ed area depurazione e vasche di accumulo acqua per antincendio. Tali opere sono state realizzate dopo il rilascio del permesso a costruire, da parte dell'ufficio tecnico del comune di Scarlino, n° 2198 del 10/05/2005, a cui ha fatto seguito un secondo permesso a costruire e cioè il n° 2248 del 09/01/2006. La piscina verrà acquistata in quota parte come da tabella millesimale.

La realizzazione della piscina è avvenuta in seguito al rilascio del permesso a costruire n° 2334 del 18/06/2007 e successiva proroga ed al permesso a costruire in variante n° 2681 del 03/04/2013. Sulla base delle suddette informazioni, l'esperto stimatore ha dichiarato la conformità urbanistica e la conformità catastale delle unità immobiliari in oggetto.

**Stato di occupazione**

L'unità immobiliare risulta nell'attuale disponibilità della società gestrice del Complesso, che ne detiene le chiavi di accesso e ne cura la manutenzione. L'onere di sgombero e smaltimento di eventuale mobilia ed attrezzature non incluse nella vendita è a carico della suddetta società di gestione.

**Prezzo base di vendita euro 15.000,00**

**Rilancio minimo in caso di gara tra più offerenti: euro 500,00**

**LOTTO 72**

Diritto di proprietà su **autorimessa** al piano primo sotto-strada, situata nel comune di **Scarlino (GR)**, località **Col di Sasso**, all'interno del "**Complesso C.A.V. Borgo Etrusco**", di cui alla "Premessa", da considerarsi qui riportata, individuata con il numero di interno 4F. Il garage, al quale si accede dalla rampa e dalla corsia condominiale, ha la porta basculante di accesso in metallo, la pavimentazione in cemento, la tamponatura in blocchi faccia vista ed è completo di impianto elettrico.

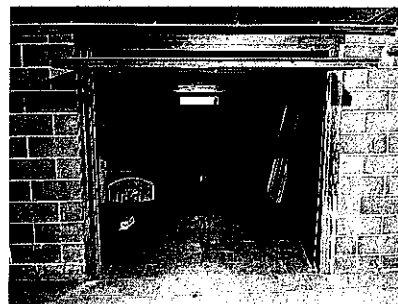

**Dati catastali**

Catasto fabbricati Comune di Scarlino (GR), foglio 23 particella 149 sub 34 categoria C/6 classe 1<sup>^</sup> consistenza 22 mq rendita catastale € 28,41.

**Conformità catastale, edilizia ed urbanistica**

La realizzazione dell'intero intervento è avvenuta dopo la convenzione stipulata con il comune di Scarlino con atto rep. 26200 del 13/12/2004 registrato il 14/12/2004 al n° 1631.

Il fabbricato è stato realizzato a seguito al rilascio della concessione per la costruzione di opere n° 2237 del 02/11/2005 e permesso a costruire in variante n° 2416 del 06/11/2008 a cui ha fatto seguito la presentazione dello stato di definitiva consistenza del 10/11/2009. La domanda di agibilità/abitabilità è del 12/11/2009.



**Tribunale di Grosseto**  
*Sezione Procedure Concorsuali*

Nella vendita sono compresi i diritti proporzionali sulle parti comuni del fabbricato e dell'intero complesso immobiliare, che sono rappresentati dalla viabilità carrabile, viabilità pedonale, aree a verde, piscina comune, area deposito gas, area pozzo ed area depurazione e vasche di accumulo acqua per antincendio. Tali opere sono state realizzate dopo il rilascio del permesso a costruire, da parte dell'ufficio tecnico del comune di Scarlino, n° 2198 del 10/05/2005, a cui ha fatto seguito un secondo permesso a costruire e cioè il n° 2248 del 09/01/2006. La piscina verrà acquistata in quota parte come da tabella millesimale.

La realizzazione della piscina è avvenuta in seguito al rilascio del permesso a costruire n° 2334 del 18/06/2007 e successiva proroga ed al permesso a costruire in variante n° 2681 del 03/04/2013. Sulla base delle suddette informazioni, l'esperto stimatore ha dichiarato la conformità urbanistica e la conformità catastale delle unità immobiliari in oggetto.

**Stato di occupazione**

L'unità immobiliare risulta nell'attuale disponibilità della società gestrice del Complesso, che ne detiene le chiavi di accesso e ne cura la manutenzione. L'onere di sgombero e smaltimento di eventuale mobilia ed attrezzature non incluse nella vendita è a carico della suddetta società di gestione.

**Prezzo base di vendita euro 13.800,00**

**Rilancio minimo in caso di gara tra più offerenti: euro 500,00**

**LOTTO 73**

Diritto di proprietà su autorimessa al piano primo sotto-strada, situata nel comune di Scarlino (GR), località Col di Sasso, all'interno del "Complesso C.A.V. Borgo Etrusco", di cui alla "Premessa", da considerarsi qui riportata, individuata con il numero di interno 3F. Il garage, al quale si accede dalla rampa e dalla corsia condominiale, ha la porta basculante di accesso in metallo, la pavimentazione in cemento, la tamponatura in blocchi faccia vista ed è completo di impianto elettrico.

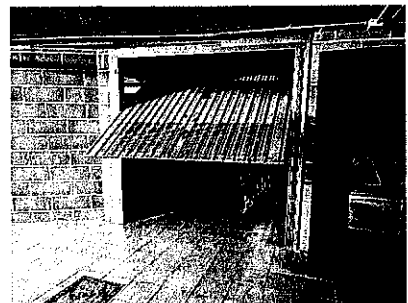

**Dati catastali**

Catasto fabbricati Comune di Scarlino (GR), foglio 23 particella 149 sub 35 categoria C/6 classe 1<sup>^</sup> consistenza 32 mq rendita catastale € 41,32.

**Conformità catastale, edilizia ed urbanistica**

La realizzazione dell'intero intervento è avvenuta dopo la convenzione stipulata con il comune di Scarlino con atto rep. 26200 del 13/12/2004 registrato il 14/12/2004 al n° 1631.

Il fabbricato è stato realizzato a seguito al rilascio della concessione per la costruzione di opere n° 2237 del 02/11/2005 e permesso a costruire in variante n° 2416 del 06/11/2008 a cui ha fatto seguito la presentazione dello stato di definitiva consistenza del 10/11/2009. La domanda di agibilità/abitabilità è del 12/11/2009.



**Tribunale di Grosseto**  
*Sezione Procedure Concorsuali*

Nella vendita sono compresi i diritti proporzionali sulle parti comuni del fabbricato e dell'intero complesso immobiliare, che sono rappresentati dalla viabilità carrabile, viabilità pedonale, aree a verde, piscina comune, area deposito gas, area pozzo ed area depurazione e vasche di accumulo acqua per antincendio. Tali opere sono state realizzate dopo il rilascio del permesso a costruire, da parte dell'ufficio tecnico del comune di Scarlino, n° 2198 del 10/05/2005, a cui ha fatto seguito un secondo permesso a costruire e cioè il n° 2248 del 09/01/2006. La piscina verrà acquistata in quota parte come da tabella millesimale.

La realizzazione della piscina è avvenuta in seguito al rilascio del permesso a costruire n° 2334 del 18/06/2007 e successiva proroga ed al permesso a costruire in variante n° 2681 del 03/04/2013. Sulla base delle suddette informazioni, l'esperto stimatore ha dichiarato la conformità urbanistica e la conformità catastale delle unità immobiliari in oggetto.

**Stato di occupazione**

L'unità immobiliare risulta nell'attuale disponibilità della società gestrice del Complesso, che ne detiene le chiavi di accesso e ne cura la manutenzione. L'onere di sgombero e smaltimento di eventuale mobilia ed attrezzature non incluse nella vendita è a carico della suddetta società di gestione.

**Prezzo base di vendita euro 13.800,00**

**Rilancio minimo in caso di gara tra più offerenti: euro 500,00**

**LOTTO 74**

Diritto di proprietà su **autorimessa** al piano primo sotto-strada, situata nel comune di **Scarlino (GR)**, località **Col di Sasso**, all'interno del "**Complesso C.A.V. Borgo Etrusco**", di cui alla "**Premessa**", da considerarsi qui riportata, individuata con il numero di interno 2F. Il garage, al quale si accede dalla rampa e dalla corsia condominiale, ha la porta basculante di accesso in metallo, la pavimentazione in cemento, la tamponatura in blocchi faccia vista ed è completo di impianto elettrico.



**Dati catastali**

Catasto fabbricati Comune di Scarlino (GR), foglio 23 particella 149 sub 36 categoria C/6 classe 1<sup>^</sup> consistenza 22 mq rendita catastale € 28,41.

**Conformità catastale, edilizia ed urbanistica**

La realizzazione dell'intero intervento è avvenuta dopo la convenzione stipulata con il comune di Scarlino con atto rep. 26200 del 13/12/2004 registrato il 14/12/2004 al n° 1631.

Il fabbricato è stato realizzato a seguito al rilascio della concessione per la costruzione di opere n° 2237 del 02/11/2005 e permesso a costruire in variante n° 2416 del 06/11/2008 a cui ha fatto seguito la presentazione dello stato di definitiva consistenza del 10/11/2009. La domanda di agibilità/abitabilità è del 12/11/2009.



## Tribunale di Grosseto

### Sezione Procedure Concorsuali

Nella vendita sono compresi i diritti proporzionali sulle parti comuni del fabbricato e dell'intero complesso immobiliare, che sono rappresentati dalla viabilità carrabile, viabilità pedonale, aree a verde, piscina comune, area deposito gas, area pozzo ed area depurazione e vasche di accumulo acqua per antincendio. Tali opere sono state realizzate dopo il rilascio del permesso a costruire, da parte dell'ufficio tecnico del comune di Scarlino, n° 2198 del 10/05/2005, a cui ha fatto seguito un secondo permesso a costruire e cioè il n° 2248 del 09/01/2006. La piscina verrà acquistata in quota parte come da tabella millesimale.

La realizzazione della piscina è avvenuta in seguito al rilascio del permesso a costruire n° 2334 del 18/06/2007 e successiva proroga ed al permesso a costruire in variante n° 2681 del 03/04/2013. Sulla base delle suddette informazioni, l'esperto stimatore ha dichiarato la conformità urbanistica e la conformità catastale delle unità immobiliari in oggetto.

#### **Stato di occupazione**

L'unità immobiliare risulta nell'attuale disponibilità della società gestrice del Complesso, che ne detiene le chiavi di accesso e ne cura la manutenzione. L'onere di sgombero e smaltimento di eventuale mobilia ed attrezzature non incluse nella vendita è a carico della suddetta società di gestione.

**Prezzo base di vendita euro 20.100,00**

**Rilancio minimo in caso di gara tra più offerenti: euro 500,00**

#### **LOTTO 75**

Diritto di proprietà su **autorimessa** al piano primo sotto-strada, situata nel comune di **Scarlino (GR)**, località **Col di Sasso**, all'interno del "**Complesso C.A.V. Borgo Etrusco**", di cui alla "**Premessa**", da considerarsi qui riportata, individuata con il numero di interno **1F**. Il garage, al quale si accede dalla rampa e dalla corsia condominiale, ha la porta basculante di accesso in metallo, la pavimentazione in cemento, la tamponatura in blocchi faccia vista ed è completo di impianto elettrico.

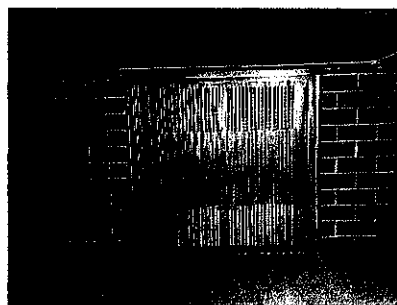

#### **Dati catastali**

Catasto fabbricati Comune di Scarlino (GR), foglio 23 particella 149 sub 37 categoria C/6 classe 1<sup>^</sup> consistenza 20 mq rendita catastale € 25,82.

#### **Conformità catastale, edilizia ed urbanistica**

La realizzazione dell'intero intervento è avvenuta dopo la convenzione stipulata con il comune di Scarlino con atto rep. 26200 del 13/12/2004 registrato il 14/12/2004 al n° 1631.

Il fabbricato è stato realizzato a seguito al rilascio della concessione per la costruzione di opere n° 2237 del 02/11/2005 e permesso a costruire in variante n° 2416 del 06/11/2008 a cui ha fatto seguito la presentazione dello stato di definitiva consistenza del 10/11/2009. La domanda di agibilità/abitabilità è del 12/11/2009.



**Tribunale di Grosseto**  
*Sezione Procedure Concorsuali*

Nella vendita sono compresi i diritti proporzionali sulle parti comuni del fabbricato e dell'intero complesso immobiliare, che sono rappresentati dalla viabilità carrabile, viabilità pedonale, aree a verde, piscina comune, area deposito gas, area pozzo ed area depurazione e vasche di accumulo acqua per antincendio. Tali opere sono state realizzate dopo il rilascio del permesso a costruire, da parte dell'ufficio tecnico del comune di Scarlino, n° 2198 del 10/05/2005, a cui ha fatto seguito un secondo permesso a costruire e cioè il n° 2248 del 09/01/2006. La piscina verrà acquistata in quota parte come da tabella millesimale.

La realizzazione della piscina è avvenuta in seguito al rilascio del permesso a costruire n° 2334 del 18/06/2007 e successiva proroga ed al permesso a costruire in variante n° 2681 del 03/04/2013. Sulla base delle suddette informazioni, l'esperto stimatore ha dichiarato la conformità urbanistica e la conformità catastale delle unità immobiliari in oggetto.

**Stato di occupazione**

L'unità immobiliare risulta nell'attuale disponibilità della società gestrice del Complesso, che ne detiene le chiavi di accesso e ne cura la manutenzione. L'onere di sgombero e smaltimento di eventuale mobilia ed attrezzature non incluse nella vendita è a carico della suddetta società di gestione.

**Prezzo base di vendita euro 18.600,00**

**Rilancio minimo in caso di gara tra più offerenti: euro 500,00**

**LOTTO 76**

Diritto di proprietà su **autorimessa** al piano primo sotto-strada, situata nel comune di **Scarlino (GR)**, località **Col di Sasso**, all'interno del "**Complesso C.A.V. Borgo Etrusco**", di cui alla "**Premessa**", da considerarsi qui riportata, individuata con il numero di interno **9G**. Il garage, al quale si accede dalla rampa e dalla corsia condominiale, ha la porta basculante di accesso in metallo, la pavimentazione in cemento, la tamponatura in blocchi faccia vista ed è completo di impianto elettrico.

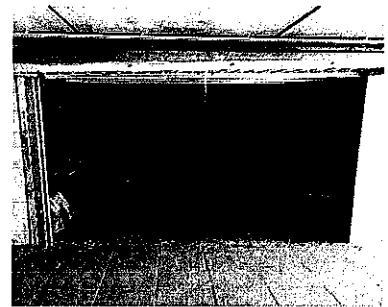

**Dati catastali**

Catasto fabbricati Comune di Scarlino (GR), foglio 23 particella 152 sub 35 categoria C/6 classe 2<sup>^</sup> consistenza 21 mq rendita catastale € 32,54.

**Conformità catastale, edilizia ed urbanistica**

La realizzazione dell'intero intervento è avvenuta dopo la convenzione stipulata con il comune di Scarlino con atto rep. 26200 del 13/12/2004 registrato il 14/12/2004 al n° 1631.

Il fabbricato è stato realizzato a seguito al rilascio della concessione per la costruzione di opere n° 2237 del 02/11/2005 e permesso a costruire in variante n° 2416 del 06/11/2008 a cui ha fatto seguito la presentazione dello stato di definitiva consistenza del 10/11/2009. La domanda di agibilità/abitabilità è del 12/11/2009.



**Tribunale di Grosseto**  
*Sezione Procedure Concorsuali*

Nella vendita sono compresi i diritti proporzionali sulle parti comuni del fabbricato e dell'intero complesso immobiliare, che sono rappresentati dalla viabilità carrabile, viabilità pedonale, aree a verde, piscina comune, area deposito gas, area pozzo ed area depurazione e vasche di accumulo acqua per antincendio. Tali opere sono state realizzate dopo il rilascio del permesso a costruire, da parte dell'ufficio tecnico del comune di Scarlino, n° 2198 del 10/05/2005, a cui ha fatto seguito un secondo permesso a costruire e cioè il n° 2248 del 09/01/2006. La piscina verrà acquistata in quota parte come da tabella millesimale.

La realizzazione della piscina è avvenuta in seguito al rilascio del permesso a costruire n° 2334 del 18/06/2007 e successiva proroga ed al permesso a costruire in variante n° 2681 del 03/04/2013. Sulla base delle suddette informazioni, l'esperto stimatore ha dichiarato la conformità urbanistica e la conformità catastale delle unità immobiliari in oggetto.

**Stato di occupazione**

L'unità immobiliare risulta nell'attuale disponibilità della società gestrice del Complesso, che ne detiene le chiavi di accesso e ne cura la manutenzione. L'onere di sgombero e smaltimento di eventuale mobilia ed attrezzature non incluse nella vendita è a carico della suddetta società di gestione.

**Prezzo base di vendita euro 13.800,00**

**Rilancio minimo in caso di gara tra più offerenti: euro 500,00**

**LOTTO 77**

Diritto di proprietà su **autorimessa** al piano primo sotto-strada, situata nel comune di **Scarlino (GR)**, località **Col di Sasso**, all'interno del "**Complesso C.A.V. Borgo Etrusco**", di cui alla "**Premessa**", da considerarsi qui riportata, individuata con il numero di interno **8G**. Il garage, al quale si accede dalla rampa e dalla corsia condominiale, ha la porta basculante di accesso in metallo, la pavimentazione in cemento, la tamponatura in blocchi faccia vista ed è completo di impianto elettrico.

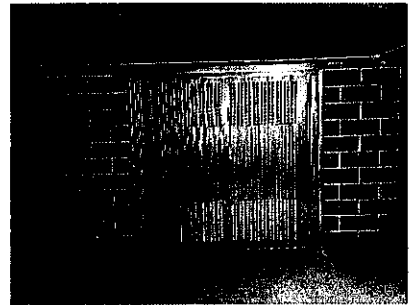

**Dati catastali**

Catasto fabbricati Comune di Scarlino (GR), foglio 23 particella 152 sub 36 categoria C/6 classe 2<sup>^</sup> consistenza 27 mq rendita catastale € 41,83.

**Conformità catastale, edilizia ed urbanistica**

La realizzazione dell'intero intervento è avvenuta dopo la convenzione stipulata con il comune di Scarlino con atto rep. 26200 del 13/12/2004 registrato il 14/12/2004 al n° 1631.





**Tribunale di Grosseto**  
*Sezione Procedure Concorsuali*

Il fabbricato è stato realizzato a seguito al rilascio della concessione per la costruzione di opere n° 2237 del 02/11/2005 e permesso a costruire in variante n° 2416 del 06/11/2008 a cui ha fatto seguito la presentazione dello stato di definitiva consistenza del 10/11/2009. La domanda di agibilità/abitabilità è del 12/11/2009.

Nella vendita sono compresi i diritti proporzionali sulle parti comuni del fabbricato e dell'intero complesso immobiliare, che sono rappresentati dalla viabilità carrabile, viabilità pedonale, aree a verde, piscina comune, area deposito gas, area pozzo ed area depurazione e vasche di accumulo acqua per antincendio. Tali opere sono state realizzate dopo il rilascio del permesso a costruire, da parte dell'ufficio tecnico del comune di Scarlino, n° 2198 del 10/05/2005, a cui ha fatto seguito un secondo permesso a costruire e cioè il n° 2248 del 09/01/2006. La piscina verrà acquistata in quota parte come da tabella millesimale.

La realizzazione della piscina è avvenuta in seguito al rilascio del permesso a costruire n° 2334 del 18/06/2007 e successiva proroga ed al permesso a costruire in variante n° 2681 del 03/04/2013. Sulla base delle suddette informazioni, l'esperto stimatore ha dichiarato la conformità urbanistica e la conformità catastale delle unità immobiliari in oggetto.

**Stato di occupazione**

L'unità immobiliare risulta nell'attuale disponibilità della società gestrice del Complesso, che ne detiene le chiavi di accesso e ne cura la manutenzione. L'onere di sgombero e smaltimento di eventuale mobilia ed attrezzature non incluse nella vendita è a carico della suddetta società di gestione.

**Prezzo base di vendita euro 17.300,00**

**Rilancio minimo in caso di gara tra più offerenti: euro 500,00**

**LOTTO 78**

Diritto di proprietà su **autorimessa** al piano primo sotto-strada, situata nel comune di Scarlino (GR), località Col di Sasso, all'interno del "Complesso C.A.V. Borgo Etrusco", di cui alla "Premessa", da considerarsi qui riportata, individuata con il numero di interno 7G. Il garage, al quale si accede dalla rampa e dalla corsia condominiale, ha la porta basculante di accesso in metallo, la pavimentazione in cemento, la tamponatura in blocchi faccia vista ed è completo di impianto elettrico.

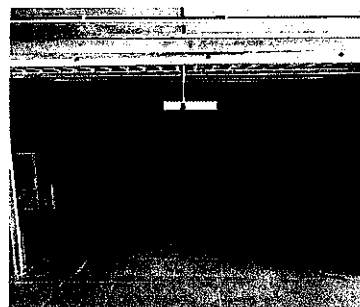

**Dati catastali**

Catasto fabbricati Comune di Scarlino (GR), foglio 23 particella 152 sub 37 categoria C/6 classe 2<sup>^</sup> consistenza 25 mq rendita catastale € 38,73.

**Conformità catastale, edilizia ed urbanistica**

La realizzazione dell'intero intervento è avvenuta dopo la convenzione stipulata con il comune di Scarlino con atto rep. 26200 del 13/12/2004 registrato il 14/12/2004 al n° 1631.



## Tribunale di Grosseto

### Sezione Procedure Concorsuali

Il fabbricato è stato realizzato a seguito al rilascio della concessione per la costruzione di opere n° 2237 del 02/11/2005 e permesso a costruire in variante n° 2416 del 06/11/2008 a cui ha fatto seguito la presentazione dello stato di definitiva consistenza del 10/11/2009. La domanda di agibilità/abitabilità è del 12/11/2009.

Nella vendita sono compresi i diritti proporzionali sulle parti comuni del fabbricato e dell'intero complesso immobiliare, che sono rappresentati dalla viabilità carrabile, viabilità pedonale, aree a verde, piscina comune, area deposito gas, area pozzo ed area depurazione e vasche di accumulo acqua per antincendio. Tali opere sono state realizzate dopo il rilascio del permesso a costruire, da parte dell'ufficio tecnico del comune di Scarlino, n° 2198 del 10/05/2005, a cui ha fatto seguito un secondo permesso a costruire e cioè il n° 2248 del 09/01/2006. La piscina verrà acquistata in quota parte come da tabella millesimale.

La realizzazione della piscina è avvenuta in seguito al rilascio del permesso a costruire n° 2334 del 18/06/2007 e successiva proroga ed al permesso a costruire in variante n° 2681 del 03/04/2013. Sulla base delle suddette informazioni, l'esperto stimatore ha dichiarato la conformità urbanistica e la conformità catastale delle unità immobiliari in oggetto.

#### **Stato di occupazione**

L'unità immobiliare risulta nell'attuale disponibilità della società gestrice del Complesso, che ne detiene le chiavi di accesso e ne cura la manutenzione. L'onere di sgombero e smaltimento di eventuale mobilia ed attrezzature non incluse nella vendita è a carico della suddetta società di gestione.

**Prezzo base di vendita euro 16.100,00**

**Rilancio minimo in caso di gara tra più offerenti: euro 500,00**

#### **LOTTO 79**

Diritto di proprietà su **autorimessa** al piano primo sotto-strada, situata nel comune di **Scarlino (GR)**, località **Col di Sasso**, all'interno del "**Complesso C.A.V. Borgo Etrusco**", di cui alla "**Premessa**", da considerarsi qui riportata, individuata con il numero di interno **6G**. Il garage, al quale si accede dalla rampa e dalla corsia condominiale, ha la porta basculante di accesso in metallo, la pavimentazione in cemento, la tamponatura in blocchi faccia vista ed è completo di impianto elettrico.



#### **Dati catastali**

Catasto fabbricati Comune di Scarlino (GR), foglio 23 particella 152 sub 38 categoria C/6 classe 2<sup>^</sup> consistenza 29 mq rendita catastale € 44,93.

#### **Conformità catastale, edilizia ed urbanistica**

La realizzazione dell'intero intervento è avvenuta dopo la convenzione stipulata con il comune di Scarlino con atto rep. 26200 del 13/12/2004 registrato il 14/12/2004 al n° 1631.



**Tribunale di Grosseto**  
*Sezione Procedure Concorsuali*

Il fabbricato è stato realizzato a seguito al rilascio della concessione per la costruzione di opere n° 2237 del 02/11/2005 e permesso a costruire in variante n° 2416 del 06/11/2008 a cui ha fatto seguito la presentazione dello stato di definitiva consistenza del 10/11/2009. La domanda di agibilità/abitabilità è del 12/11/2009.

Nella vendita sono compresi i diritti proporzionali sulle parti comuni del fabbricato e dell'intero complesso immobiliare, che sono rappresentati dalla viabilità carrabile, viabilità pedonale, aree a verde, piscina comune, area deposito gas, area pozzo ed area depurazione e vasche di accumulo acqua per antincendio. Tali opere sono state realizzate dopo il rilascio del permesso a costruire, da parte dell'ufficio tecnico del comune di Scarlino, n° 2198 del 10/05/2005, a cui ha fatto seguito un secondo permesso a costruire e cioè il n° 2248 del 09/01/2006. La piscina verrà acquistata in quota parte come da tabella millesimale.

La realizzazione della piscina è avvenuta in seguito al rilascio del permesso a costruire n° 2334 del 18/06/2007 e successiva proroga ed al permesso a costruire in variante n° 2681 del 03/04/2013. Sulla base delle suddette informazioni, l'esperto stimatore ha dichiarato la conformità urbanistica e la conformità catastale delle unità immobiliari in oggetto.

**Stato di occupazione**

L'unità immobiliare risulta nell'attuale disponibilità della società gestrice del Complesso, che ne detiene le chiavi di accesso e ne cura la manutenzione. L'onere di sgombero e smaltimento di eventuale mobilia ed attrezzature non incluse nella vendita è a carico della suddetta società di gestione.

**Prezzo base di vendita euro 18.400,00**

**Rilancio minimo in caso di gara tra più offerenti: euro 500,00**

**LOTTO 80**

Diritto di proprietà su autorimessa al piano primo sotto-strada, situata nel comune di Scarlino (GR), località Col di Sasso, all'interno del "Complesso C.A.V. Borgo Etrusco", di cui alla "Premessa", da considerarsi qui riportata, individuata con il numero di interno 5G. Il garage, al quale si accede dalla rampa e dalla corsia condominiale, ha la porta basculante di accesso in metallo, la pavimentazione in cemento, la tamponatura in blocchi faccia vista ed è completo di impianto elettrico.



**Dati catastali**

Catasto fabbricati Comune di Scarlino (GR), foglio 23 particella 152 sub 39 categoria C/6 classe 2<sup>a</sup> consistenza 20 mq rendita catastale € 30,99.

**Conformità catastale, edilizia ed urbanistica**

La realizzazione dell'intero intervento è avvenuta dopo la convenzione stipulata con il comune di Scarlino con atto rep. 26200 del 13/12/2004 registrato il 14/12/2004 al n° 1631.



**Tribunale di Grosseto**  
*Sezione Procedure Concorsuali*

Il fabbricato è stato realizzato a seguito al rilascio della concessione per la costruzione di opere n° 2237 del 02/11/2005 e permesso a costruire in variante n° 2416 del 06/11/2008 a cui ha fatto seguito la presentazione dello stato di definitiva consistenza del 10/11/2009. La domanda di agibilità/abitabilità è del 12/11/2009.

Nella vendita sono compresi i diritti proporzionali sulle parti comuni del fabbricato e dell'intero complesso immobiliare, che sono rappresentati dalla viabilità carrabile, viabilità pedonale, aree a verde, piscina comune, area deposito gas, area pozzo ed area depurazione e vasche di accumulo acqua per antincendio. Tali opere sono state realizzate dopo il rilascio del permesso a costruire, da parte dell'ufficio tecnico del comune di Scarlino, n° 2198 del 10/05/2005, a cui ha fatto seguito un secondo permesso a costruire e cioè il n° 2248 del 09/01/2006. La piscina verrà acquistata in quota parte come da tabella millesimale.

La realizzazione della piscina è avvenuta in seguito al rilascio del permesso a costruire n° 2334 del 18/06/2007 e successiva proroga ed al permesso a costruire in variante n° 2681 del 03/04/2013. Sulla base delle suddette informazioni, l'esperto stimatore ha dichiarato la conformità urbanistica e la conformità catastale delle unità immobiliari in oggetto.

**Stato di occupazione**

L'unità immobiliare risulta nell'attuale disponibilità della società gestrice del Complesso, che ne detiene le chiavi di accesso e ne cura la manutenzione. L'onere di sgombero e smaltimento di eventuale mobilia ed attrezzature non incluse nella vendita è a carico della suddetta società di gestione.

**Prezzo base di vendita euro 12.700,00**

**Rilancio minimo in caso di gara tra più offerenti: euro 500,00**

**LOTTO 81**

Diritto di proprietà su **autorimessa** al piano primo sotto-strada, situata nel comune di **Scarlino (GR)**, località **Col di Sasso**, all'interno del "Complesso **C.A.V. Borgo Etrusco**", di cui alla "Premessa", da considerarsi qui riportata, individuata con il numero di interno **1G**. Il garage, al quale si accede dalla rampa e dalla corsia condominiale, ha la porta basculante di accesso in metallo, la pavimentazione in cemento, la tamponatura in blocchi faccia vista ed è completo di impianto elettrico.

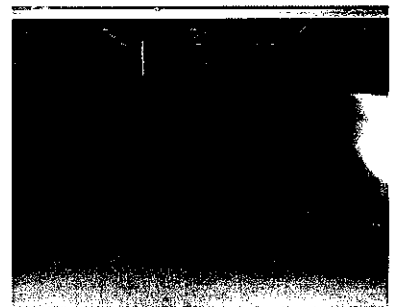

**Dati catastali**

Catasto fabbricati Comune di Scarlino (GR), foglio 23 particella 152 sub 43 categoria C/6 classe 2<sup>^</sup> consistenza 25 mq rendita catastale € 38,73.

**Conformità catastale, edilizia ed urbanistica**

La realizzazione dell'intero intervento è avvenuta dopo la convenzione stipulata con il comune di Scarlino con atto rep. 26200 del 13/12/2004 registrato il 14/12/2004 al n° 1631.



**Tribunale di Grosseto**  
*Sezione Procedure Concorsuali*

Il fabbricato è stato realizzato a seguito al rilascio della concessione per la costruzione di opere n° 2237 del 02/11/2005 e permesso a costruire in variante n° 2416 del 06/11/2008 a cui ha fatto seguito la presentazione dello stato di definitiva consistenza del 10/11/2009. La domanda di agibilità/abitabilità è del 12/11/2009.

Nella vendita sono compresi i diritti proporzionali sulle parti comuni del fabbricato e dell'intero complesso immobiliare, che sono rappresentati dalla viabilità carrabile, viabilità pedonale, aree a verde, piscina comune, area deposito gas, area pozzo ed area depurazione e vasche di accumulo acqua per antincendio. Tali opere sono state realizzate dopo il rilascio del permesso a costruire, da parte dell'ufficio tecnico del comune di Scarlino, n° 2198 del 10/05/2005, a cui ha fatto seguito un secondo permesso a costruire e cioè il n° 2248 del 09/01/2006. La piscina verrà acquistata in quota parte come da tabella millesimale.

La realizzazione della piscina è avvenuta in seguito al rilascio del permesso a costruire n° 2334 del 18/06/2007 e successiva proroga ed al permesso a costruire in variante n° 2681 del 03/04/2013. Sulla base delle suddette informazioni, l'esperto stimatore ha dichiarato la conformità urbanistica e la conformità catastale delle unità immobiliari in oggetto.

**Stato di occupazione**

L'unità immobiliare risulta nell'attuale disponibilità della società gestrice del Complesso, che ne detiene le chiavi di accesso e ne cura la manutenzione. L'onere di sgombero e smaltimento di eventuale mobilia ed attrezzature non incluse nella vendita è a carico della suddetta società di gestione.

**Prezzo base di vendita euro 16.100,00**

**Rilancio minimo in caso di gara tra più offerenti: euro 500,00**

**LOTTO 82**

Diritto di proprietà su **cantina** al piano primo sotto-strada, situata nel comune di **Scarlino (GR)**, località **Col di Sasso**, all'interno del "**Complesso C.A.V. Borgo Etrusco**", di cui alla "**Premessa**", da considerarsi qui riportata, individuata con il numero di interno **1C**. La cantina, alla quale si accede dalla rampa e dalla corsia condominiale, ha la porta tagliafuoco di accesso, la pavimentazione in cemento la tamponatura in blocchi faccia vista ed è completa di impianto elettrico



**Dati catastali**

Catasto fabbricati Comune di Scarlino (GR), foglio 23 particella 126 sub 25 cat. C/2 classe 1<sup>^</sup> consistenza 11 mq rendita catastale € 15,34.

**Conformità catastale, edilizia ed urbanistica**

La realizzazione dell'intero intervento è avvenuta dopo la convenzione stipulata con il comune di Scarlino con atto rep. 26200 del 13/12/2004 registrato il 14/12/2004 al n° 1631.



**Tribunale di Grosseto**  
*Sezione Procedure Concorsuali*

Il fabbricato è stato realizzato a seguito al rilascio della concessione per la costruzione di opere n° 2204 del 24/05/2005 a cui ha fatto seguito la presentazione dello stato di definitiva consistenza del 14/11/2007. L'inizio dei lavori è del 06/06/2005 e la fine dei lavori è del 14/11/2007. La domanda di agibilità/abitabilità è del 11/12/2007 prot. N° 20274. La domanda di agibilità/abitabilità è del 11/12/2007 prot. N° 20274.

Nella vendita sono compresi i diritti proporzionali sulle parti comuni del fabbricato e dell'intero complesso immobiliare, che sono rappresentati dalla viabilità carrabile, viabilità pedonale, aree a verde, piscina comune, area deposito gas, area pozzo ed area depurazione e vasche di accumulo acqua per antincendio. Tali opere sono state realizzate dopo il rilascio del permesso a costruire, da parte dell'ufficio tecnico del comune di Scarlino, n° 2198 del 10/05/2005, a cui ha fatto seguito un secondo permesso a costruire e cioè il n° 2248 del 09/01/2006. La piscina verrà acquistata in quota parte come da tabella millesimale.

La realizzazione della piscina è avvenuta in seguito al rilascio del permesso a costruire n° 2334 del 18/06/2007 e successiva proroga ed al permesso a costruire in variante n° 2681 del 03/04/2013. Sulla base delle suddette informazioni, l'esperto stimatore ha dichiarato la conformità urbanistica e la conformità catastale delle unità immobiliari in oggetto.

**Stato di occupazione**

L'unità immobiliare risulta nell'attuale disponibilità della società gestrice del Complesso, che ne detiene le chiavi di accesso e ne cura la manutenzione. L'onere di sgombero e smaltimento di eventuale mobilia ed attrezzature non incluse nella vendita è a carico della suddetta società di gestione.

**Prezzo base di vendita euro 5.000,00**

**Rilancio minimo in caso di gara tra più offerenti: euro 500,00**

**LOTTO 83**

Diritto di proprietà su cantina al piano primo sotto-strada, situata nel comune di Scarlino (GR), località Col di Sasso, all'interno del "Complesso C.A.V. Borgo Etrusco", di cui alla "Premessa", da considerarsi qui riportata, individuata con il numero di interno 2C. La cantina, alla quale si accede dalla rampa e dalla corsia condominiale, ha la porta tagliafuoco di accesso, la pavimentazione in cemento la tamponatura in blocchi faccia vista ed è completa di impianto elettrico

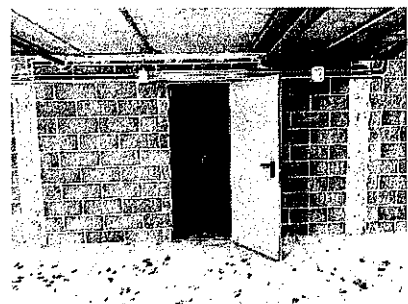

**Dati catastali**

Catasto fabbricati Comune di Scarlino (GR), foglio 23 particella 126 sub 26 cat. C/2 classe 1<sup>^</sup> consistenza 12 mq rendita catastale € 16,73.

**Conformità catastale, edilizia ed urbanistica**



**Tribunale di Grosseto**  
*Sezione Procedure Concorsuali*

La realizzazione dell'intero intervento è avvenuta dopo la convenzione stipulata con il comune di Scarlino con atto rep. 26200 del 13/12/2004 registrato il 14/12/2004 al n° 1631.

Il fabbricato è stato realizzato a seguito al rilascio della concessione per la costruzione di opere n° 2204 del 24/05/2005 a cui ha fatto seguito la presentazione dello stato di definitiva consistenza del 14/11/2007. L'inizio dei lavori è del 06/06/2005 e la fine dei lavori è del 14/11/2007. La domanda di agibilità/abitabilità è del 11/12/2007 prot. N° 20274. La domanda di agibilità/abitabilità è del 11/12/2007 prot. N° 20274.

Nella vendita sono compresi i diritti proporzionali sulle parti comuni del fabbricato e dell'intero complesso immobiliare, che sono rappresentati dalla viabilità carrabile, viabilità pedonale, aree a verde, piscina comune, area deposito gas, area pozzo ed area depurazione e vasche di accumulo acqua per antincendio. Tali opere sono state realizzate dopo il rilascio del permesso a costruire, da parte dell'ufficio tecnico del comune di Scarlino, n° 2198 del 10/05/2005, a cui ha fatto seguito un secondo permesso a costruire e cioè il n° 2248 del 09/01/2006. La piscina verrà acquistata in quota parte come da tabella millesimale.

La realizzazione della piscina è avvenuta in seguito al rilascio del permesso a costruire n° 2334 del 18/06/2007 e successiva proroga ed al permesso a costruire in variante n° 2681 del 03/04/2013. Sulla base delle suddette informazioni, l'esperto stimatore ha dichiarato la conformità urbanistica e la conformità catastale delle unità immobiliari in oggetto.

**Stato di occupazione**

L'unità immobiliare risulta nell'attuale disponibilità della società gestrice del Complesso, che ne detiene le chiavi di accesso e ne cura la manutenzione. L'onere di sgombero e smaltimento di eventuale mobilia ed attrezzature non incluse nella vendita è a carico della suddetta società di gestione.

**Prezzo base di vendita euro 5.000,00**

**Rilancio minimo in caso di gara tra più offerenti: euro 500,00**

**LOTTO 84**

Diritto di proprietà su cantina al piano primo sotto-strada, situata nel comune di Scarlino (GR), località Col di Sasso, all'interno del "Complesso C.A.V. Borgo Etrusco", di cui alla "Premessa", da considerarsi qui riportata, individuata con il numero di interno 1D. La cantina è rifinita con pavimento in battuto di cemento e pareti in blocchi faccia vista ed è completa di impianto elettrico.



**Dati catastali**

Catasto fabbricati Comune di Scarlino (GR), foglio 23 particella 133 sub 33 categoria C/2 classe 1<sup>^</sup> consistenza 8 mq rendita catastale € 11,16.

**Conformità catastale, edilizia ed urbanistica**



**Tribunale di Grosseto**  
*Sezione Procedure Concorsuali*

La realizzazione dell'intero intervento è avvenuta dopo la convenzione stipulata con il comune di Scarlino con atto rep. 26200 del 13/12/2004 registrato il 14/12/2004 al n° 1631. Il fabbricato è stato realizzato a seguito al rilascio della concessione per la costruzione di opere n° 2205 del 24/05/2005 a cui ha fatto seguito la presentazione dello stato di definitiva consistenza del 21/07/2008. La domanda di agibilità/abitabilità è del 01/08/2008 prot. n° 13512.

Nella vendita sono compresi i diritti proporzionali sulle parti comuni del fabbricato e dell'intero complesso immobiliare, che sono rappresentati dalla viabilità carrabile, viabilità pedonale, aree a verde, piscina comune, area deposito gas, area pozzo ed area depurazione e vasche di accumulo acqua per antincendio. Tali opere sono state realizzate dopo il rilascio del permesso a costruire, da parte dell'ufficio tecnico del comune di Scarlino, n° 2198 del 10/05/2005, a cui ha fatto seguito un secondo permesso a costruire e cioè il n° 2248 del 09/01/2006. La piscina verrà acquistata in quota parte come da tabella millesimale.

La realizzazione della piscina è avvenuta in seguito al rilascio del permesso a costruire n° 2334 del 18/06/2007 e successiva proroga ed al permesso a costruire in variante n° 2681 del 03/04/2013. Sulla base delle suddette informazioni, l'esperto stimatore ha dichiarato la conformità urbanistica e la conformità catastale delle unità immobiliari in oggetto.

**Stato di occupazione**

L'unità immobiliare risulta nell'attuale disponibilità della società gestrice del Complesso, che ne detiene le chiavi di accesso e ne cura la manutenzione. L'onere di sgombero e smaltimento di eventuale mobilia ed attrezzature non incluse nella vendita è a carico della suddetta società di gestione.

**Prezzo base di vendita euro 3.500,00**

**Rilancio minimo in caso di gara tra più offerenti: euro 500,00**

**LOTTO 85**

Diritto di proprietà su cantina al piano primo sotto-strada, situata nel comune di Scarlino (GR), località Col di Sasso, all'interno del "Complesso C.A.V. Borgo Etrusco", di cui alla "Premessa", da considerarsi qui riportata, individuata con il numero di interno 7D. La cantina è rifinita con pavimento in battuto di cemento e pareti in blocchi faccia vista ed è completa di impianto elettrico.

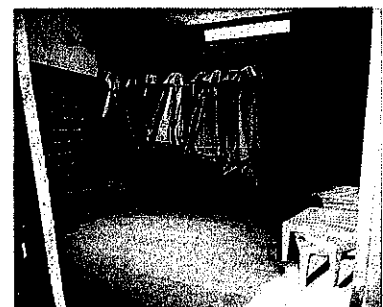

**Dati catastali**

Catasto fabbricati Comune di Scarlino (GR), foglio 23 particella 133 sub 39 categoria C/2 classe 1<sup>^</sup> consistenza 12 mq rendita catastale € 16,73.

**Conformità catastale, edilizia ed urbanistica**





**Tribunale di Grosseto**  
*Sezione Procedure Concorsuali*

La realizzazione dell'intero intervento è avvenuta dopo la convenzione stipulata con il comune di Scarlino con atto rep. 26200 del 13/12/2004 registrato il 14/12/2004 al n° 1631. Il fabbricato è stato realizzato a seguito al rilascio della concessione per la costruzione di opere n° 2205 del 24/05/2005 a cui ha fatto seguito la presentazione dello stato di definitiva consistenza del 21/07/2008. La domanda di agibilità/abitabilità è del 01/08/2008 prot. n° 13512.

Nella vendita sono compresi i diritti proporzionali sulle parti comuni del fabbricato e dell'intero complesso immobiliare, che sono rappresentati dalla viabilità carrabile, viabilità pedonale, aree a verde, piscina comune, area deposito gas, area pozzo ed area depurazione e vasche di accumulo acqua per antincendio. Tali opere sono state realizzate dopo il rilascio del permesso a costruire, da parte dell'ufficio tecnico del comune di Scarlino, n° 2198 del 10/05/2005, a cui ha fatto seguito un secondo permesso a costruire e cioè il n° 2248 del 09/01/2006. La piscina verrà acquistata in quota parte come da tabella millesimale.

La realizzazione della piscina è avvenuta in seguito al rilascio del permesso a costruire n° 2334 del 18/06/2007 e successiva proroga ed al permesso a costruire in variante n° 2681 del 03/04/2013. Sulla base delle suddette informazioni, l'esperto stimatore ha dichiarato la conformità urbanistica e la conformità catastale delle unità immobiliari in oggetto.

**Stato di occupazione**

L'unità immobiliare risulta nell'attuale disponibilità della società gestrice del Complesso, che ne detiene le chiavi di accesso e ne cura la manutenzione. L'onere di sgombero e smaltimento di eventuale mobilia ed attrezzature non incluse nella vendita è a carico della suddetta società di gestione.

**Prezzo base di vendita euro 5.000,00**

**Rilancio minimo in caso di gara tra più offerenti: euro 500,00**

**LOTTO 86**

Diritto di proprietà su **cantina** al piano primo sotto-strada, situata nel comune di **Scarlino (GR)**, località **Col di Sasso**, all'interno del "Complesso C.A.V. Borgo Etrusco", di cui alla "Premessa", da considerarsi qui riportata, individuata con il numero di interno 8D. La cantina è rifinita con pavimento in battuto di cemento e pareti in blocchi faccia vista ed è completa di impianto elettrico.



**Dati catastali**

Catasto fabbricati Comune di Scarlino (GR), foglio 23 particella 133 sub 40 categoria C/2 classe 1<sup>^</sup> consistenza 15 mq rendita catastale € 20,92.

**Conformità catastale, edilizia ed urbanistica**

La realizzazione dell'intero intervento è avvenuta dopo la convenzione stipulata con il comune di Scarlino con atto rep. 26200 del 13/12/2004 registrato il 14/12/2004 al n° 1631. Il fabbricato è stato realizzato a seguito al



## Tribunale di Grosseto

### Sezione Procedure Concorsuali

rilascio della concessione per la costruzione di opere n° 2205 del 24/05/2005 a cui ha fatto seguito la presentazione dello stato di definitiva consistenza del 21/07/2008. La domanda di agibilità/abitabilità è del 01/08/2008 prot. n° 13512.

Nella vendita sono compresi i diritti proporzionali sulle parti comuni del fabbricato e dell'intero complesso immobiliare, che sono rappresentati dalla viabilità carrabile, viabilità pedonale, aree a verde, piscina comune, area deposito gas, area pozzo ed area depurazione e vasche di accumulo acqua per antincendio. Tali opere sono state realizzate dopo il rilascio del permesso a costruire, da parte dell'ufficio tecnico del comune di Scarlino, n° 2198 del 10/05/2005, a cui ha fatto seguito un secondo permesso a costruire e cioè il n° 2248 del 09/01/2006. La piscina verrà acquistata in quota parte come da tabella millesimale.

La realizzazione della piscina è avvenuta in seguito al rilascio del permesso a costruire n° 2334 del 18/06/2007 e successiva proroga ed al permesso a costruire in variante n° 2681 del 03/04/2013. Sulla base delle suddette informazioni, l'esperto stimatore ha dichiarato la conformità urbanistica e la conformità catastale delle unità immobiliari in oggetto.

#### **Stato di occupazione**

L'unità immobiliare risulta nell'attuale disponibilità della società gestrice del Complesso, che ne detiene le chiavi di accesso e ne cura la manutenzione. L'onere di sgombero e smaltimento di eventuale mobilia ed attrezzature non incluse nella vendita è a carico della suddetta società di gestione.

**Prezzo base di vendita euro 6.600,00**

**Rilancio minimo in caso di gara tra più offerenti: euro 500,00**

#### **LOTTO 87**

Diritto di proprietà su cantina al piano primo sotto-strada, situata nel comune di Scarlino (GR), località Col di Sasso, all'interno del "Complesso C.A.V. Borgo Etrusco", di cui alla "Premessa", da considerarsi qui riportata, individuata con il numero di interno 14D. La cantina è rifinita con pavimento in battuto di cemento e pareti in blocchi faccia vista ed è completa di impianto elettrico.



#### **Dati catastali**

Catasto fabbricati Comune di Scarlino (GR), foglio 23 particella 133 sub 41 categoria C/2 classe 1<sup>^</sup> consistenza 15 mq rendita catastale € 20,92.

#### **Conformità catastale, edilizia ed urbanistica**

La realizzazione dell'intero intervento è avvenuta dopo la convenzione stipulata con il comune di Scarlino con atto rep. 26200 del 13/12/2004 registrato il 14/12/2004 al n° 1631. Il fabbricato è stato realizzato a seguito al rilascio della concessione per la costruzione di opere n° 2205 del 24/05/2005 a cui ha fatto seguito la



**Tribunale di Grosseto**  
*Sezione Procedure Concorsuali*

presentazione dello stato di definitiva consistenza del 21/07/2008. La domanda di agibilità/abitabilità è del 01/08/2008 prot. n° 13512.

Nella vendita sono compresi i diritti proporzionali sulle parti comuni del fabbricato e dell'intero complesso immobiliare, che sono rappresentati dalla viabilità carrabile, viabilità pedonale, aree a verde, piscina comune, area deposito gas, area pozzo ed area depurazione e vasche di accumulo acqua per antincendio. Tali opere sono state realizzate dopo il rilascio del permesso a costruire, da parte dell'ufficio tecnico del comune di Scarlino, n° 2198 del 10/05/2005, a cui ha fatto seguito un secondo permesso a costruire e cioè il n° 2248 del 09/01/2006. La piscina verrà acquistata in quota parte come da tabella millesimale.

La realizzazione della piscina è avvenuta in seguito al rilascio del permesso a costruire n° 2334 del 18/06/2007 e successiva proroga ed al permesso a costruire in variante n° 2681 del 03/04/2013. Sulla base delle suddette informazioni, l'esperto stimatore ha dichiarato la conformità urbanistica e la conformità catastale delle unità immobiliari in oggetto.

**Stato di occupazione**

L'unità immobiliare risulta nell'attuale disponibilità della società gestrice del Complesso, che ne detiene le chiavi di accesso e ne cura la manutenzione. L'onere di sgombero e smaltimento di eventuale mobilia ed attrezzature non incluse nella vendita è a carico della suddetta società di gestione.

**Prezzo base di vendita euro 6.600,00**

**Rilancio minimo in caso di gara tra più offerenti: euro 500,00**

**LOTTO 88**

Diritto di proprietà su cantina al piano primo sotto-strada, situata nel comune di Scarlino (GR), località Col di Sasso, all'interno del "Complesso C.A.V. Borgo Etrusco", di cui alla "Premessa", da considerarsi qui riportata, individuata con il numero di interno 12D. La cantina è rifinita con pavimento in battuto di cemento e pareti in blocchi faccia vista ed è completa di impianto elettrico.



**Dati catastali**

Catasto fabbricati Comune di Scarlino (GR), foglio 23 particella 133 sub 43 categoria C/2 classe 1<sup>^</sup> consistenza 8 mq rendita catastale € 11,16.

**Conformità catastale, edilizia ed urbanistica**

La realizzazione dell'intero intervento è avvenuta dopo la convenzione stipulata con il comune di Scarlino con atto rep. 26200 del 13/12/2004 registrato il 14/12/2004 al n° 1631. Il fabbricato è stato realizzato a seguito al rilascio della concessione per la costruzione di opere n° 2205 del 24/05/2005 a cui ha fatto seguito la



**Tribunale di Grosseto**  
*Sezione Procedure Concorsuali*

presentazione dello stato di definitiva consistenza del 21/07/2008. La domanda di agibilità/abitabilità è del 01/08/2008 prot. n° 13512.

Nella vendita sono compresi i diritti proporzionali sulle parti comuni del fabbricato e dell'intero complesso immobiliare, che sono rappresentati dalla viabilità carrabile, viabilità pedonale, aree a verde, piscina comune, area deposito gas, area pozzo ed area depurazione e vasche di accumulo acqua per antincendio. Tali opere sono state realizzate dopo il rilascio del permesso a costruire, da parte dell'ufficio tecnico del comune di Scarlino, n° 2198 del 10/05/2005, a cui ha fatto seguito un secondo permesso a costruire e cioè il n° 2248 del 09/01/2006. La piscina verrà acquistata in quota parte come da tabella millesimale.

La realizzazione della piscina è avvenuta in seguito al rilascio del permesso a costruire n° 2334 del 18/06/2007 e successiva proroga ed al permesso a costruire in variante n° 2681 del 03/04/2013. Sulla base delle suddette informazioni, l'esperto stimatore ha dichiarato la conformità urbanistica e la conformità catastale delle unità immobiliari in oggetto.

**Stato di occupazione**

L'unità immobiliare risulta nell'attuale disponibilità della società gestrice del Complesso, che ne detiene le chiavi di accesso e ne cura la manutenzione. L'onere di sgombero e smaltimento di eventuale mobilia ed attrezzature non incluse nella vendita è a carico della suddetta società di gestione.

**Prezzo base di vendita euro 3.900,00**

**Rilancio minimo in caso di gara tra più offerenti: euro 500,00**

**LOTTO 89**

Diritto di proprietà su **cantina** al piano primo sotto-strada, situata nel comune di **Scarlino (GR)**, località **Col di Sasso**, all'interno del "Complesso C.A.V. **Borgo Etrusco**", di cui alla "Premessa", da considerarsi qui riportata, individuata con il numero di interno **10D**. La cantina è rifinita con pavimento in battuto di cemento e pareti in blocchi faccia vista ed è completa di impianto elettrico.



**Dati catastali**

Catasto fabbricati Comune di Scarlino (GR), foglio 23 particella 133 sub 45 categoria C/2 classe 1<sup>^</sup> consistenza 8 mq rendita catastale € 11,16.

**Conformità catastale, edilizia ed urbanistica**

La realizzazione dell'intero intervento è avvenuta dopo la convenzione stipulata con il comune di Scarlino con atto rep. 26200 del 13/12/2004 registrato il 14/12/2004 al n° 1631. Il fabbricato è stato realizzato a seguito al rilascio della concessione per la costruzione di opere n° 2205 del 24/05/2005 a cui ha fatto seguito la



**Tribunale di Grosseto**  
*Sezione Procedure Concorsuali*

presentazione dello stato di definitiva consistenza del 21/07/2008. La domanda di agibilità/abitabilità è del 01/08/2008 prot. n° 13512.

Nella vendita sono compresi i diritti proporzionali sulle parti comuni del fabbricato e dell'intero complesso immobiliare, che sono rappresentati dalla viabilità carrabile, viabilità pedonale, aree a verde, piscina comune, area deposito gas, area pozzo ed area depurazione e vasche di accumulo acqua per antincendio. Tali opere sono state realizzate dopo il rilascio del permesso a costruire, da parte dell'ufficio tecnico del comune di Scarlino, n° 2198 del 10/05/2005, a cui ha fatto seguito un secondo permesso a costruire e cioè il n° 2248 del 09/01/2006. La piscina verrà acquistata in quota parte come da tabella millesimale.

La realizzazione della piscina è avvenuta in seguito al rilascio del permesso a costruire n° 2334 del 18/06/2007 e successiva proroga ed al permesso a costruire in variante n° 2681 del 03/04/2013. Sulla base delle suddette informazioni, l'esperto stimatore ha dichiarato la conformità urbanistica e la conformità catastale delle unità immobiliari in oggetto.

**Stato di occupazione**

L'unità immobiliare risulta nell'attuale disponibilità della società gestrice del Complesso, che ne detiene le chiavi di accesso e ne cura la manutenzione. L'onere di sgombero e smaltimento di eventuale mobilia ed attrezzature non incluse nella vendita è a carico della suddetta società di gestione.

**Prezzo base di vendita euro 3.500,00**

**Rilancio minimo in caso di gara tra più offerenti: euro 500,00**

**LOTTO 90**

Diritto di proprietà su cantina al piano primo sotto-strada, situata nel comune di Scarlino (GR), località Col di Sasso, all'interno del "Complesso C.A.V. Borgo Etrusco", di cui alla "Premessa", da considerarsi qui riportata, individuata con il numero di interno 1F. La cantina è rifinita con pavimento in battuto di cemento e pareti in blocchi faccia vista ed è completa di impianto elettrico.

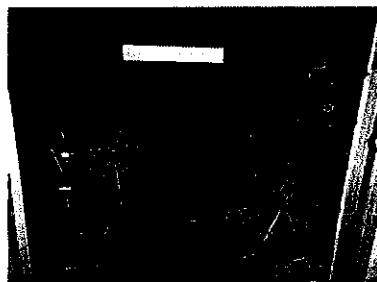

**Dati catastali**

Catasto fabbricati Comune di Scarlino (GR), foglio 23 particella 149 sub 30 categoria C/2 classe 1<sup>^</sup> consistenza 5 mq rendita catastale € 6,97.

**Conformità catastale, edilizia ed urbanistica**

La realizzazione dell'intero intervento è avvenuta dopo la convenzione stipulata con il comune di Scarlino con atto rep. 26200 del 13/12/2004 registrato il 14/12/2004 al n° 1631. Il fabbricato è stato realizzato a seguito al rilascio della concessione per la costruzione di opere n° 2237 del 02/11/2005 e permesso a costruire in variante



**Tribunale di Grosseto**  
*Sezione Procedure Concorsuali*

n° 2416 del 06/11/2008 a cui ha fatto seguito la presentazione dello stato di definitiva consistenza del 10/11/2009. La domanda di agibilità/abitabilità è del 12/11/2009.

Nella vendita sono compresi i diritti proporzionali sulle parti comuni del fabbricato e dell'intero complesso immobiliare, che sono rappresentati dalla viabilità carrabile, viabilità pedonale, aree a verde, piscina comune, area deposito gas, area pozzo ed area depurazione e vasche di accumulo acqua per antincendio. Tali opere sono state realizzate dopo il rilascio del permesso a costruire, da parte dell'ufficio tecnico del comune di Scarlino, n° 2198 del 10/05/2005, a cui ha fatto seguito un secondo permesso a costruire e cioè il n° 2248 del 09/01/2006. La piscina verrà acquistata in quota parte come da tabella millesimale.

La realizzazione della piscina è avvenuta in seguito al rilascio del permesso a costruire n° 2334 del 18/06/2007 e successiva proroga ed al permesso a costruire in variante n° 2681 del 03/04/2013. Sulla base delle suddette informazioni, l'esperto stimatore ha dichiarato la conformità urbanistica e la conformità catastale delle unità immobiliari in oggetto.

**Stato di occupazione**

L'unità immobiliare risulta nell'attuale disponibilità della società gestrice del Complesso, che ne detiene le chiavi di accesso e ne cura la manutenzione. L'onere di sgombero e smaltimento di eventuale mobilia ed attrezzature non incluse nella vendita è a carico della suddetta società di gestione.

**Prezzo base di vendita euro 2.300,00**

**Rilancio minimo in caso di gara tra più offerenti: euro 500,00**

I lotti in questione sono meglio descritti nelle predette perizie d'identificazione e di stima a firma dell'esperto stimatore, comprensive degli allegati, in particolare, **per i lotti fra 40 e 90**, il **"Regolamento del Complesso Borgo Etrusco"** ed il **"Contratto di servizio"** stipulato con la Borgo Etrusco s.p.a., il tutto reperibile sul portale del gestore della vendita [www.spazioaste.it](http://www.spazioaste.it), nonché sul portale [www.itasset.it](http://www.itasset.it). Elaborati peritali ed allegati che devono essere consultati integralmente dall'offerente ed ai quali, per quanto qui non menzionato, si fa espresso e completo rinvio anche per tutto ciò che concerne l'identificazione dei beni, la loro consistenza e qualità, eventuale presenza di difformità edilizie e l'esistenza di eventuali oneri e pesi, convenzioni, servitù, atti d'obbligo a qualsiasi titolo su di essi gravanti.

**D E T E R M I N A**

**1 - Termine e modalità di deposito dell'offerta**



**Tribunale di Grosseto**  
*Sezione Procedure Concorsuali*

Per partecipare alla procedura competitiva di vendita, ciascun interessato dovrà depositare un'offerta di acquisto per il lotto, come meglio sopra individuato, che intende acquistare ad un prezzo pari ma non inferiore al prezzo base di vendita. Non saranno ritenute validamente effettuate le eventuali offerte che siano subordinate, in tutto o in parte, a condizioni di qualsiasi genere. Le offerte, sia cartacee che telematiche, a pena di invalidità, dovranno essere presentate entro - e non oltre - il termine previsto nell'avviso di vendita.

La gara si svolgerà nella modalità **sincrona mista** così come definita dall'art. 2 del D.M. 32/2015 la quale prevede che i rilanci possano essere formulati, nella medesima unità di tempo, sia in via telematica che fisicamente, in presenza presso la sede del soggetto specializzato.

Gli offerenti telematici, ovvero coloro che hanno formulato l'offerta con modalità telematiche, parteciperanno alle operazioni di vendita mediante la connessione al portale [www.spazioaste.it](http://www.spazioaste.it), mentre gli offerenti tradizionali, ovvero coloro che hanno formulato l'offerta cartacea, parteciperanno comparendo presso lo studio del liquidatore giudiziale, in Grosseto, via Senegal n. 83.

L'offerta irrevocabile di acquisto telematica, per la cui compilazione il presentatore dovrà avvalersi della procedura guidata del predetto modulo web, che consente l'inserimento dei dati e della documentazione necessaria, dovrà contenere:

- i dati del presentatore (dati anagrafici, residenza, domicilio, stato civile);
- l'indirizzo della casella di posta elettronica certificata utilizzata per trasmettere l'offerta e per ricevere le comunicazioni, nonché un recapito di telefonia mobile;
- i dati dell'offerente (se diverso dal presentatore) e relativi dati di partecipazione (a titolo personale, a nome di società, procura, in comproprietà con altri soggetti, per persona da nominare, in qualità di legale tutore), dati anagrafici (nome, cognome, luogo e data di nascita, codice fiscale e/o partita IVA, domicilio, stato civile, regime patrimoniale) ed i contatti. Se l'offerente è coniugato in regime di comunione legale dei beni, dovranno essere indicati anche i dati del coniuge, invece, per escludere il bene aggiudicato dalla comunione legale è necessario che il coniuge, tramite il partecipante, renda la dichiarazione prevista dall'art. 179, del codice civile, allegandola all'offerta; se

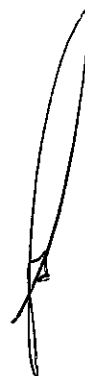



**Tribunale di Grosseto**  
*Sezione Procedure Concorsuali*

l'offerente è minorenne, l'offerta dovrà essere sottoscritta digitalmente e trasmessa dai genitori, previa autorizzazione del giudice tutelare; se l'offerente è un interdetto, un inabilitato o un amministrato di sostegno l'offerta deve essere sottoscritta e trasmessa dal tutore o dall'amministratore di sostegno, previa autorizzazione del giudice tutelare. Qualora il soggetto offerente risieda fuori dal territorio dello Stato e non abbia un codice fiscale rilasciato dall'autorità dello Stato, dovrà indicare il codice fiscale rilasciato dall'autorità fiscale del paese di residenza o analogo codice identificativo come previsto dall'art. 12 c. 2 del D.M. n. 32 del 26.2.2015;

- l'indicazione del prezzo offerto, che non può essere, a pena di inefficacia dell'offerta, inferiore al prezzo base sopra indicato (seguito dalla seguente dicitura: oltre imposte di legge, tasse, oneri di trasferimento e cancellazione gravami, spese per i servizi resi dal soggetto specializzato e compenso del notaio rogante);
- l'ufficio giudiziario presso il quale pende la procedura;
- l'anno e il numero di ruolo generale della procedura;
- il numero o altro dato identificativo (dati catastali) del lotto;
- la data e l'ora fissata per l'inizio delle operazioni di vendita;
- il versamento del saldo prezzo (oltre le consequenziali imposte, tasse, oneri, spese e compensi), che dovrà essere effettuato mediante bonifico bancario intestato alla procedura, entro il termine perentorio di **giorni 75** (settantacinque) dalla data di aggiudicazione provvisoria (termine non soggetto a sospensione feriale);
- l'importo versato a titolo di cauzione (non inferiore al **10%** del prezzo offerto);
- la data, l'orario e il numero di CRO del bonifico effettuato per il versamento della cauzione;
- il codice IBAN del conto corrente sul quale è stata addebitata la somma versata a titolo di cauzione;
- il codice IBAN del conto corrente sul quale si richiede che venga restituita la cauzione versata (qualora il bene non venga aggiudicato);
- dichiarazione espressa di aver preso completa ed integrale visione della relazione estimativa (oltre che, degli allegati alla stessa) relativa al bene oggetto di vendita, ovvero





**Tribunale di Grosseto**  
*Sezione Procedure Concorsuali*

- del lotto prescelto per la formalizzazione dell'offerta irrevocabile di acquisto e di ben conoscere lo stato di fatto e di diritto dello stesso, avendolo preventivamente ricognito;
- dichiarazione espressa - e pertanto già ottenuta e formalizzata con la compilazione ed il deposito dell'offerta irrevocabile di acquisto - di aver preso completa visione dell'avviso di vendita e delle condizioni generali di vendita e di accettarne integralmente il contenuto e le condizioni, nonché le modalità ivi indicate;
  - dichiarazione espressa - e pertanto già ottenuta e formalizzata con la compilazione ed il deposito dell'offerta irrevocabile di acquisto - di dispensare la procedura concorsuale dalla produzione ed allegazione dell'attestato di prestazione energetica e delle certificazioni in materia di conformità degli impianti alla normativa vigente in materia di sicurezza;
  - dichiarazione espressa - e pertanto già ottenuta e formalizzata con la compilazione ed il deposito dell'offerta irrevocabile di acquisto - di non trovarsi in uno stato di fallimento, liquidazione giudiziale, di liquidazione coatta amministrativa, di concordato preventivo, né di essere assoggettato a qualsiasi tipo di procedura, regolata dall'ordinamento italiano o estero, che denoti uno stato di insolvenza o di crisi;
  - dichiarazione espressa - e pertanto già ottenuta e formalizzata con la compilazione ed il deposito dell'offerta irrevocabile di acquisto - di essere a conoscenza e di aver compreso che le unità immobiliari oggetto della presente vendita giudiziaria sono vincolate all'uso di "casa per vacanza", così come stabilito dalla Legge Regione Toscana n°42/2000 e successive modifiche ed integrazioni, ed il loro utilizzo è disciplinato dal "Regolamento del Complesso Borgo Etrusco" e dal Contratto di Servizio stipulato con la Borgo Etrusco s.p.a., quale attuale gestore del Complesso, come meglio specificato negli elaborati peritali, negli allegati e nell'avviso di vendita.

All'offerta dovranno essere allegati:

- copia del documento d'identità e copia del codice fiscale del presentatore e del soggetto offerente (in corso di validità) se non coincidente (e degli eventuali co-offerenti);
- la documentazione attestante il versamento (segnatamente, copia della contabile di avvenuto pagamento) sul conto corrente del soggetto specializzato, dell'importo della



**Tribunale di Grosseto**  
*Sezione Procedure Concorsuali*

cauzione, da cui risulti il codice IBAN del conto corrente sul quale è stata addebitata la somma oggetto del bonifico;

- la richiesta di agevolazioni fiscali (c.d. "prima casa") salva la facoltà di depositarla successivamente all'aggiudicazione, ma prima, del versamento del saldo prezzo;
- se il soggetto offerente è coniugato, in regime di comunione legale dei beni, copia del documento d'identità e copia del codice fiscale del coniuge;
- se il soggetto offerente è minorenne, copia del documento d'identità e copia del codice fiscale del soggetto offerente e del soggetto che sottoscrive l'offerta, nonché copia del provvedimento di autorizzazione;
- se il soggetto offerente è un interdetto, un inabilitato o un amministrato di sostegno, copia del documento d'identità e copia del codice fiscale del soggetto offerente e del soggetto che sottoscrive l'offerta, nonché copia del provvedimento di nomina del sottoscrittore e dell'autorizzazione del giudice tutelare;
- se il soggetto offerente è una società o persona giuridica: visura camerale aggiornata (non oltre 15 giorni), copia del documento di identità di chi ha sottoscritto l'offerta in rappresentanza legale della società e copia dell'atto da cui risultino i relativi poteri, ovvero la procura o l'atto di nomina o la delibera - verbale dell'organo che ne attribuisce i poteri;
- il permesso di soggiorno qualora l'offerente sia cittadino di stato non appartenente all'unione europea od all'EFTA;
- la procura speciale (come indicato successivamente) redatta nelle forme dell'atto pubblico o della scrittura privata autenticata, rilasciata ai sensi dell'art. 12/4, del D.M. 26.02.2015 n. 32, quando l'offerta è presentata da più persone e quando il presentatore è un procuratore legale non offerente;
- copia dell'avviso di vendita e copia delle condizioni generali di vendita (pubblicati sul sito [www.itasset.it](http://www.itasset.it)) siglati in ogni pagina e sottoscritti per esteso nell'ultima pagina con l'espressa indicazione "per accettazione integrale delle condizioni ivi previste".

Il formato ammesso degli allegati è PDF o P7M, con dimensione massima totale degli allegati pari a 25 MB.



**Tribunale di Grosseto**  
*Sezione Procedure Concorsuali*

L'offerta deve essere sottoscritta dall'offerente con la propria firma digitale e trasmessa, o dal medesimo offerente, o da un terzo in qualità di "presentatore", a mezzo di casella di posta elettronica certificata.

Il "presentatore" potrà essere esclusivamente: l'offerente (in caso di offerta formulata da unico soggetto, anche in qualità di legale rappresentante di società o altro ente giuridico, di tutore di minore o di incapace); uno dei co-offerenti (in caso di offerta formulata da più soggetti); un procuratore legale (avvocato, munito di procura) ai sensi dell'art. 571 c.p.c.; un avvocato in caso di offerta per persona da nominare ai sensi dell'art. 579/3 c.p.c.

Qualora l'offerta venga formulata da più persone alla stessa deve essere allegata (anche in copia per immagine) un'apposita procura rilasciata dagli altri offerenti al co-offerente presentatore (munito di pec e di dispositivo di firma digitale); tale procura deve essere redatta nelle forme dell'atto pubblico o della scrittura privata autenticata, così come prevede l'art. 12/4, del D.M. 26.02.2015, n. 32, e deve riportare, a pena di esclusione, le rispettive quote di partecipazione.

Di analoga procura (rilasciata dall'offerente e/o dagli eventuali co-offerenti) deve in ogni caso essere munito, a pena di esclusione, anche il presentatore procuratore legale se non coincidente con l'offerente (e parimenti l'avvocato che offre per persona da nominare).

Decorso il termine per l'iscrizione alla gara, il soggetto specializzato, visualizzerà le offerte pervenute telematicamente ed i documenti ad esse allegati e ove validamente costituite a seguito di simultaneo accertamento, autorizzerà gli "offerenti telematici" a partecipare all'asta. Prima dell'inizio della gara, verranno registrati anche gli "offerenti tradizionali" che parteciperanno alla gara fisicamente.

Il soggetto specializzato potrà inviare messaggi ai partecipanti, per avvisarli circa la tempistica di inizio della gara o per altre comunicazioni. I messaggi saranno visualizzati dai partecipanti nella loro pagina della vendita. La gara di vendita avrà inizio al termine delle operazioni per la verifica e l'esame delle offerte pervenute, salvo eventuali modifiche/ritardi che verranno tempestivamente comunicate.

## **2 - Apertura delle buste ed eventuale gara tra gli offerenti**



Tribunale di Grosseto  
Sezione Procedure Concorsuali

L'apertura delle buste telematiche avverrà il giorno **(venerdì) 24 gennaio 2025** a partire dalle **ore 14:30** per il primo lotto ed a seguire i successivi, a distanza di **cinque minuti** uno dall'altro, presso lo studio del liquidatore giudiziale.

Gli offerenti che hanno formulato l'offerta in forma cartacea (tradizionale) parteciperanno comparando innanzi al liquidatore giudiziale ed al soggetto specializzato, il quale provvederà all'apertura delle buste. Tali offerte saranno riportate nel portale telematico e rese visibili agli offerenti telematici.

Nel giorno e nell'orario previsto per l'apertura dei plichi contenenti l'offerta irrevocabile di acquisto, gli offerenti interessati a partecipare all'eventuale gara telematica dovranno collegarsi al portale [www.spazioaste.it](http://www.spazioaste.it) e, seguendo le indicazioni riportate nel "manuale utente" disponibile all'interno del portale stesso, risultare "online". Le buste presentate con modalità telematica, saranno aperte attraverso il portale stesso e rese visibili agli offerenti.

Entro trenta minuti dall'orario previsto per l'inizio della gara, ove il soggetto specializzato non sia in grado di procedere all'esame delle offerte (poiché non si è ancora conclusa la gara tra gli offerenti prevista quello stesso giorno per una diversa procedura o per un diverso lotto di vendita) lo comunicherà, tramite messaggistica del portale e dandone atto nel verbale di vendita, agli offerenti, indicando il nuovo orario previsto.

In ogni caso, anche qualora all'orario previsto, per qualunque ragione l'offerente non riceva comunicazione alcuna, l'offerta rimane irrevocabile per tutta la giornata in cui è prevista l'apertura dei plichi e l'assenza di comunicazioni generate dal portale o inviate dall'operatore, non implica né decadenza, né aggiudicazione.

È invece da considerarsi condizione liberatoria allorquando, se entro le ore 23:59 del giorno previsto per l'esame delle offerte, l'offerente non riceva comunicazione alcuna; all'operare di questa fattispecie, lo stesso potrà ritenersi liberato dall'offerta medesima e legittimato a chiedere il rimborso della cauzione versata.

Ciascun offerente tradizionale sarà tenuto a presentarsi, fisicamente, munito di documento di identità in corso di validità, anche ai fini della eventuale gara tra le offerte ricevute; la mancata comparizione non escluderà la validità dell'offerta. Mentre l'offerente telematico,



**Tribunale di Grosseto**  
*Sezione Procedure Concorsuali*

previa registrazione, sarà autorizzato a partecipare attraverso l'invio delle credenziali di accesso dal sistema.

Nel giorno e nell'ora stabiliti per l'esame delle offerte, si procederà alla loro apertura ed alla verifica della regolarità fiscale, della correttezza della compilazione dell'offerta o delle offerte pervenute, della allegazione e compilazione dei documenti richiesti.

*Per l'ipotesi in cui sia stata presentata una sola offerta:*

Fermo restando l'esistenza ed osservanza di tutti i requisiti di validità, se il prezzo offerto è pari o superiore al prezzo base, il soggetto specializzato provvederà ad aggiudicare provvisoriamente, il bene all'offerente.

*Per l'ipotesi in cui siano state presentate più offerte:*

Esaurito l'esame delle offerte ed ammesse quelle ritenute validamente costituite, il soggetto specializzato provvederà ad indire una gara d'asta, invitando gli offerenti ad effettuare rilanci nella misura minima indicata nel presente avviso, da formalizzarsi entro **un minuto** da ogni precedente rialzo, considerando quale base iniziale d'asta il prezzo indicato nell'offerta più alta. Il bene, quindi, verrà provvisoriamente aggiudicato a colui che avrà effettuato l'ultimo rilancio più alto.

Per garantire la massima competitività e assicurare il massimo realizzo alla procedura, le gare sono soggette alla regola del "*time extension*" ciò significa che se il potenziale acquirente indica un'offerta durante gli ultimi sessanta secondi di gara, la conclusione dell'asta viene prolungata per ulteriori sessanta secondi, dando così modo ai concorrenti di rilanciare.

Ove risultassero più offerte validamente presentate, in assenza di rilanci da parte dei concorrenti, il bene verrà provvisoriamente aggiudicato a chi avrà presentato l'offerta più alta. Per l'ipotesi in cui all'esito della valutazione sopraesposta le offerte dovessero essere ritenute comunque equiparabili, il bene verrà provvisoriamente aggiudicato a chi avrà presentato per primo la domanda (in tal caso varrà l'ora di presentazione).

Delle operazioni di cui sopra, verrà redatto apposito verbale, che verrà sottoscritto dal soggetto specializzato.

Entro un congruo termine, il soggetto specializzato provvederà alla restituzione delle cauzioni per le offerte telematiche ricevute dagli offerenti non aggiudicatari mediante



**Tribunale di Grosseto**  
*Sezione Procedure Concorsuali*

bonifico bancario, il cui costo rimarrà a carico degli stessi offerenti non aggiudicatari, mentre provvederà all'immediata restituzione degli assegni circolari ai non aggiudicatari, presenti fisicamente ed invierà una comunicazione agli assenti, invitandoli al ritiro degli assegni.

L'aggiudicazione si deve comunque intendere provvisoria (anche alla stregua degli artt. 107/4 e 108/1 l.f.) e non produrrà alcun effetto traslativo sino al trasferimento del bene a ministero di un notaio individuato dagli organi della procedura.

### **3 - Trasferimento del bene**

Il trasferimento del lotto subastato avverrà mediante atto notarile di compravendita che sarà stipulato nelle ordinarie forme privatistiche, con termine a favore della procedura, a ministero di notaio individuato dal liquidatore giudiziale il cui onere sarà a carico dell'aggiudicatario.

Il trasferimento del lotto avverrà comunque dopo la corresponsione del saldo prezzo ed il versamento, da parte dell'aggiudicatario, dell'importo comunicato, quale spese, diritti, imposte, compensi, commissioni ed oneri conseguenti al trasferimento.

In caso di rifiuto dell'aggiudicatario a stipulare la compravendita entro il termine indicato dal liquidatore giudiziale, ovvero di sua mancata comparizione nella data prevista per la stipula innanzi al notaio, l'aggiudicazione si intenderà revocata automaticamente e la cauzione a corredo dell'offerta sarà trattenuta integralmente e definitivamente dalla procedura a titolo di penale, salvo il risarcimento dei maggiori danni.

Il liquidatore giudiziale a insindacabile giudizio - e senza che sorga alcun diritto in capo all'aggiudicatario, anche a titolo di risarcimento del danno - può interrompere, sospendere o revocare la procedura anche a seguito della aggiudicazione e, in caso di revoca, qualora il saldo prezzo sia stato già incassato, la stessa provvederà alla restituzione all'aggiudicatario.

Il saldo prezzo, detratto quanto già versato a titolo di cauzione, dovrà essere versato nelle mani del soggetto specializzato, ovvero del liquidatore giudiziale, a mezzo assegni circolari non trasferibili intestati alla procedura, entro il termine perentorio di **75 giorni** (termine non soggetto a sospensione feriale) dalla data di aggiudicazione provvisoria.

Nello stesso termine e con le stesse modalità, dovranno essere versate dall'aggiudicatario tutte le spese, gli oneri fiscali ed i tributi occorrenti per perfezionare il trasferimento del bene



**Tribunale di Grosseto**  
*Sezione Procedure Concorsuali*

oggetto della presente vendita, le quali saranno comunicate dal liquidatore giudiziale e/o dal soggetto specializzato.

Si precisa che non è concessa la rateizzazione del prezzo in dodici mensilità di cui all'art. 107 l.f. e art. 569 c.p.c., ritenuto che essa non corrisponda alle esigenze di celerità del processo ed agli interessi delle parti, interessi che sopravanzano - in un doveroso bilanciamento - quelli dei potenziali aggiudicatari a conseguire una modesta dilazione del termine per il versamento del prezzo.

Se l'aggiudicatario intenderà, sussistendone i presupposti, beneficiare delle agevolazioni per la cosiddetta "prima casa" o di altre agevolazioni previste dalla legge, dovrà dichiararlo all'atto dell'aggiudicazione provvisoria o mediante apposita dichiarazione scritta contenente l'attestazione della sussistenza dei requisiti di legge, da comunicare al soggetto specializzato e/o al liquidatore giudiziale, nei cinque giorni successivi l'aggiudicazione provvisoria.

Il versamento del saldo prezzo e delle spese occorrenti per il perfezionamento del trasferimento, potranno essere effettuate anche a mezzo bonifico, sul conto corrente della procedura e/o del soggetto specializzato.

In caso di rifiuto o inadempimento, da parte dell'aggiudicatario all'obbligo del versamento suddetto, nel termine indicato di **75 giorni**, l'aggiudicazione si intenderà revocata automaticamente e la cauzione a corredo dell'offerta sarà trattenuta dalla procedura concorsuale a titolo di penale per l'inadempimento, salvo il risarcimento del maggior danno. In tale caso, il liquidatore giudiziale potrà, a suo insindacabile giudizio, indire un nuovo esperimento di vendita ovvero dar luogo all'aggiudicazione a favore del soggetto che abbia presentato la seconda offerta di importo più elevato rispetto a quella formulata dall'aggiudicatario decaduto.

#### **4 - Principali condizioni della vendita**

Si indicano di seguito, a titolo non esaustivo e con riserva di eventuali modifiche e/o integrazioni, le principali condizioni contrattuali della vendita immobiliare che sarà conclusa con l'aggiudicatario:



**Tribunale di Grosseto**  
*Sezione Procedure Concorsuali*

- la vendita avviene nello stato di fatto e di diritto in cui l'immobile si trova, anche in relazione alla Legge n. 47/1985 e s.m.i. nonché ai sensi dell'articolo 46 T.U. del D.P.R. 6 giugno 2001 n. 380 e s.m.i., nonché ai sensi del D.M. 22 gennaio 2008 n. 37 e s.m.i., come dettagliatamente descritto nella perizia redatta dall'esperto stimatore del concordato di cui in premessa. Il bene viene venduto nella consistenza indicata nella perizia redatta dallo stimatore ed aggiornata alla data di elaborazione. L'aggiudicatario non è esonerato dal fare visure e/o verifiche sul bene prima della presentazione dell'offerta di acquisto. La vendita è a corpo e non a misura, eventuali differenze di misura non potranno dar luogo ad alcun risarcimento, indennità o riduzione di prezzo;
- eventuali iscrizioni relativi ai diritti di prelazione, nonché le trascrizioni dei pignoramenti e dei sequestri conservativi e di ogni altro vincolo gravanti sull'immobile saranno cancellate tempestivamente, dopo l'atto di compravendita, a cura e spese dell'aggiudicatario;
- l'esistenza di eventuali vizi, difetti, mancanza di qualità o difformità dell'immobile venduto, oneri di qualsiasi genere per qualsiasi motivo non considerati, anche se occulti e comunque non evidenziati nella/e perizia/e di cui sopra o emersi dopo la compravendita, non potranno dar luogo ad alcun risarcimento anche in deroga all'art. 1490 e 1494 c.c., indennità o riduzione del prezzo, essendosi di ciò tenuto conto nell'elaborazione del prezzo a base d'asta, e in relazione agli stessi, l'acquirente dichiara di aver rinunciato con la stessa presentazione dell'offerta e con la partecipazione alla gara, a qualsiasi futura azione risolutoria, risarcitoria e/o indennitaria nei confronti del liquidatore, ausiliari e organi della procedura;
- eventuali adeguamenti degli immobili e dei suoi impianti alle norme in materia di tutela ecologica, ambientale, energetica nonché, in generale, alle disposizioni di legge vigenti, sono a carico esclusivo dell'acquirente; sarà inoltre onere dell'acquirente, a propria cura e spese, la dotazione della certificazione tecnico/amministrativa prevista dalle vigenti normative, dispensando espressamente la procedura, della produzione ed allegazione (es. attestato prestazione energetica, conformità impianti). Si ricorda che l'attestato di prestazione energetica, nonché il certificato di destinazione urbanistica, qualora mancanti o scaduti,





**Tribunale di Grosseto**  
*Sezione Procedure Concorsuali*

saranno a totale carico dell'aggiudicatario il quale dovrà produrli e depositarli al liquidatore giudiziale entro il termine perentorio stabilito per il saldo prezzo.

Sono ad esclusivo carico dell'acquirente tutte le spese, gli oneri fiscali, commissioni e costi di assistenza alla vendita ed i tributi occorrenti per perfezionare il trasferimento del bene oggetto della presente vendita (quali I.V.A., imposta di registrazione/ipotecaria/catastale, costi di trascrizione, onorario notarile e quant'altro occorrente), nonché le spese per la cancellazione delle formalità pregiudizievoli esistenti. Saranno a carico dell'aggiudicatario i costi necessari alle regolarizzazioni catastali/urbanistiche/edilizie, come, e se evidenziato, nella perizia estimativa.

Sarà posto a carico dell'offerente/aggiudicatario il costo di assistenza alla vendita, dovuto al soggetto specializzato, secondo i seguenti scaglioni progressivi ad aliquote decrescenti (oltre iva di legge): fino ad euro 50.000,00 il 3,5%, oltre euro 50.001,00 il 3% (da calcolarsi in sommatoria di scaglioni) sul valore di aggiudicazione, per ciascun lotto in vendita. È comunque previsto un minimo forfettario di euro 750,00 oltre iva di legge.

**5 - Avvertimenti e disposizioni generali**

Non sarà possibile intestare il cespite aggiudicato a persona fisica o giuridica diversa da quella che sottoscrive l'offerta.

Ai sensi dell'art. 571 c.p.c., tutti, tranne il debitore, sono ammessi a presentare offerte irrevocabili di acquisto per gli immobili oggetto del presente avviso di vendita. L'offerta di acquisto può essere formulata personalmente dalla persona fisica o dal legale rappresentante della persona giuridica ovvero da avvocato previamente munito di procura speciale notarile ovvero da avvocato per persona da nominare ex art. 579 c.p.c.

Nel caso di offerta per persona da nominare, l'aggiudicatario provvisorio sarà tenuto ad effettuare la *electio amici* nei termini previsti dall'art. 583 c.p.c.

Se l'offerente è soggetto di diritto straniero, i documenti certificativi del potere di rappresentanza legale dovranno essere accompagnati, a pena di inefficacia, da traduzione asseverata in lingua italiana.



**Tribunale di Grosseto**  
*Sezione Procedure Concorsuali*

Per partecipare alle aste ed agli esperimenti di vendita non è necessario avvalersi di mediatori ed agenzie. Gli unici ausiliari della procedura concorsuale sono il liquidatore giudiziale, il notaio ed il soggetto specializzato.

Si avvertono gli offerenti che ai sensi dell'art. 108 l.f., la cancellazione delle iscrizioni e trascrizioni pregiudizievoli sarà ordinata dal giudice delegato al concordato, una volta eseguita la vendita e riscosso interamente il prezzo. Non potrà però procedersi alla cancellazione dei sequestri disposti dal giudice penale, né alle domande giudiziali, per le quali sarà necessario rivolgersi al giudice competente.

Ai sensi dell'art. 46 comma 5 d.p.r. 380/2001 l'aggiudicatario, qualora l'immobile si trovi nelle condizioni previste per il rilascio del permesso di costruire in sanatoria (cfr. anche art. 40/6 capo IV della legge 28 febbraio 1985 n. 47), dovrà presentare domanda di permesso in sanatoria entro centoventi giorni dalla vendita.

Si precisa che la liquidazione del complesso immobiliare è da intendersi effettuata alla condizione "visto e piaciuto nello stato di fatto in cui si trova" e l'aggiudicatario non potrà muovere obiezione alcuna sui beni acquistati, successivamente all'aggiudicazione dichiarandosi, con la stessa presentazione dell'offerta e con la partecipazione alla gara, edotto e ben informato su quanto oggetto del presente avviso di vendita e di aver preso visione della perizia e dei suoi allegati. Gli organi della procedura concorsuale si riservano, a proprio insindacabile giudizio e senza obbligo di motivazione, di poter sospendere ovvero interrompere definitivamente la procedura di aggiudicazione in qualsiasi momento. Quindi, nel caso in cui, per qualsiasi motivo, non sia possibile effettuare l'aggiudicazione definitiva, nessun tipo di risarcimento o spesa verrà riconosciuto agli offerenti sia dalla procedura che dagli ausiliari.

Si precisa che saranno altresì ritenute inefficaci, ai sensi di quanto previsto dall'art. 571 c.p.c., le offerte:

- depositate oltre il termine previsto nel presente avviso;
- formulate per importi inferiori all'ammontare del valore d'asta indicato nel presente avviso;



**Tribunale di Grosseto**  
*Sezione Procedure Concorsuali*

- accompagnate da cauzioni di ammontare inferiore al dieci per cento del prezzo offerto, ovvero accluse con modalità diverse da quelle indicate.

**6 - Foro competente**

Per ogni e qualsiasi controversia relativa al presente avviso di vendita, alla sua interpretazione, esecuzione, validità o efficacia, nonché per ogni altra controversia comunque connessa al medesimo e/o alla presente procedura competitiva sarà competente in, via esclusiva, il foro di Grosseto.

**7 - Pubblicazione e pubblicità**

Il liquidatore giudiziale indica le seguenti forme di pubblicazione e pubblicità<sup>2</sup>:

- pubblicazione obbligatoria, ai sensi del decreto del 27 giugno 2015, n. 83 (che ha modificato l'art. 490 c.p.c.), mediante pubblica notizia inserita sul portale <https://pvp.giustizia.it/pvp/> dei servizi telematici del Ministero della Giustizia denominato "portale delle vendite pubbliche";
- pubblicazione sul portale nazionale [www.itasset.it](http://www.itasset.it) (portale autorizzato dal Ministero della Giustizia con p.d.g. del 10.3.2023 alla pubblicità delle aste immobiliari, sezione "A" dell'elenco dei siti gestiti dai soggetti in possesso dei requisiti professionali di cui agli art. 3 e 4 del d.m. 31 ottobre 2006);
- pubblicazione su almeno altri due portali indicati dalla legge n. 80 del 14.5.2005 e successive modifiche ed elencati nella sezione "A" contenente l'elenco siti internet gestiti da soggetti in possesso dei requisiti professionali di cui agli art. 3 e 4 del d.m. 31 ottobre 2006;
- pubblicazione su altri portali commerciali on-line scelti a discrezione del soggetto specializzato, in quanto soggetto qualificato alla valutazione delle strategie pubblicitarie più opportune alla promozione della vendita ed atte a favorire la più ampia partecipazione degli interessati.

**A V V E R T E N Z E**

---

<sup>2</sup> *Almeno 30 giorni prima del termine di scadenza della presentazione delle offerte irrevocabili di acquisto ai sensi dell'art. 107/1 ultimo capoverso l.f.*



**Tribunale di Grosseto**  
*Sezione Procedure Concorsuali*

Il liquidatore giudiziale potrà sospendere, interrompere o modificare i termini e le modalità della presente procedura di vendita, qualunque sia il relativo grado di avanzamento, senza onere alcuno di risarcimento o di indennizzo a favore degli offerenti.

Inoltre, resta salva ogni altra facoltà prevista dall'art. 107/4 e art. 108/1 legge fallimentare<sup>3</sup>.

Il presente bando non costituisce un invito ad offrire, né un'offerta al pubblico ex art. 1336 c.c. né una sollecitazione del pubblico risparmio ex art. 94 e s.s. del D. Lgs 58/1998 (TUF).

Il trattamento dei dati indicati dai soggetti interessati si svolgerà in conformità alle disposizioni del Regolamento Europeo n. 679/2016; il trattamento dei dati personali avverrà per finalità e con modalità e tempi strettamente necessari o strumentali a consentire l'accertamento dell'idoneità dei soggetti a partecipare alla procedura di vendita, nonché il corretto svolgimento della medesima.

I titolari del trattamento saranno gli organi della procedura concorsuale.

Grosseto, 10 ottobre 2024

**Il liquidatore giudiziale**

*Rag. Sergio Fiorentini*

*Allegati:*

- condizioni generali di vendita
- modello di presentazione offerta (cartacea)

---

<sup>3</sup> *L'aggiudicazione dei beni è da intendersi provvisoria, rimarrà infatti impregiudicata la facoltà del liquidatore di sospendere la vendita, ove pervenga, entro le ore 12.00 del 10° giorno lavorativo successivo alla data della vendita, offerta irrevocabile di acquisto migliorativa, ai sensi dell'art. 107/4 l.f. per un importo non inferiore al 10% del prezzo offerto dal contraente individuato. In tal caso la vendita relativa al lotto oggetto di offerta migliorativa verrà sospesa ed il contraente individuato ed i nuovi offerenti saranno invitati ad una nuova gara, con data e luogo da indicarsi a cura della procedura. Subito dopo il decorso dei predetti termini, il liquidatore informerà il giudice delegato del definitivo esito della gara, secondo il disposto di cui all'art. 107/5 l.f., al fine di far decorrere i termini di cui all'art. 108 l.f.*