



**Tribunale di Grosseto**  
*Sezione Procedure Concorsuali*

**CONCORDATO PREVENTIVO: 24/2015**

**GIUDICE DELEGATO: dott.ssa Claudia Frosini**

**LIQUIDATORE GIUDIZIALE: rag. Sergio Fiorentini**

**SOGGETTO SPECIALIZZATO (ex art. 107 l.f.): ITAsset Advisory Services**

**AVVISO DI VENDITA AL II ESPERIMENTO DI GARA**  
**PROCEDURA COMPETITIVA TELEMATICA SINCRONA MISTA**

Il sottoscritto **ragioniere Sergio Fiorentini**, con studio in Grosseto via Senegal n. 83, nella propria qualità di liquidatore giudiziale della procedura concorsuale intestata,

**P R E M E S S O**

- che, con giusto decreto emessa dal tribunale di Grosseto in data 21 luglio 2016, è stato omologato il concordato preventivo della società "*PLT Società Cooperativa*" e nominato giudice delegato la dott.ssa Claudia Frosini;
- che la società sottoposta a concordato è piena proprietaria di asset immobiliari siti nel comune di Scarlino (Gr). Gli immobili sono dettagliatamente descritti nella perizia di stima redatta dall'esperto stimatore del concordato, geometra Stefano Franchi, datata 06 luglio 2016 e nelle successive integrazioni del 2023 corredate da allegati, tutte depositate presso la cancelleria fallimentare del tribunale di Grosseto ed alle quali, per quanto qui non menzionato si fa espresso rinvio;
- che la procedura ha deciso di avvalersi di un soggetto specializzato che ausilierà la predetta e la platea degli interessati all'acquisto, mediante una serie coordinata di servizi, oltre alla fornitura della piattaforma telematica (conforme al decreto del Ministero Giustizia n. 32 del 26.2.2015 ed iscritta nel registro dei gestori della vendita telematica) per la gestione della vendita **sincrona mista**;



Tribunale di Grosseto  
Sezione Procedure Concorsuali

- che vengono messi a disposizione dell'utenza (compreso festivi) recapiti diretti al fine di fornire informazioni utili per la partecipazione alla gara di vendita, alla visione degli immobili, alle informazioni generali sulla procedura:

- dott. Alessandro Caselli
- e-mail: [visite@itasset.it](mailto:visite@itasset.it)
- mobile: 349.5790550

- che i beni oggetto della vendita potranno essere visionati previa semplice richiesta all'indirizzo e-mail o telefonando al numero sopra indicato;

- che il trasferimento dei beni subastati avverrà mediante atto di compravendita a ministero di un notaio scelto dagli organi della procedura, il cui onere sarà a carico dell'aggiudicatario;

- che la partecipazione alla procedura di gara anzidetta implica la previa consultazione, nonché l'integrale accettazione del presente **avviso di vendita**, delle **condizioni generali di vendita**, del **modello di presentazioni offerte**, nonché delle **perizie di stima** reperibili sul portale internet [www.itasset.it](http://www.itasset.it).

Tutto ciò premesso,

**ESPERIMENTO DI VENDITA**  
**Venerdì 17 maggio 2024 alle ore 9:30**

- presso lo studio del liquidatore giudiziale, in Grosseto, via Senegal n. 83, per gli offerenti con **modalità cartacea**;
- all'interno del portale gestore della vendita [www.spazioaste.it](http://www.spazioaste.it), per gli offerenti con **modalità telematica**,

si procederà **all'apertura delle buste** contenenti le offerte irrevocabili di acquisto ed alla consequenziale **gara di vendita giudiziaria**, senza incanto, con modalità telematica sincrona mista (*ex art. 22 del D.M. Giustizia n. 32/2015*) dei beni sotto descritti, alle condizioni e modalità indicate nel presente avviso di vendita.

**STABILISCE**





## Tribunale di Grosseto

Sezione Procedure Concorsuali

- 1) Per l'offerente **telematico** (modalità di presentazione delle offerte con modalità telematica collegandosi al sito <https://pvp.giustizia.it>)<sup>1</sup>.

Gli interessati all'acquisto dovranno formulare le offerte irrevocabili di acquisto esclusivamente in via telematica, utilizzando necessariamente ed integralmente il modulo web "offerta telematica" fornito dal Ministero della Giustizia (all'interno del portale <http://pvp.giustizia.it> seguendo le indicazioni riportate e contenute nel "manuale utente" consultabile all'indirizzo <http://pst.giustizia.it>, sezione "documenti", sottosezione "portale delle vendite pubbliche) a cui si accede dal portale gestore della vendita [www.spazioaste.it](http://www.spazioaste.it). Utilizzando i filtri di ricerca presenti nella home page del suddetto portale e cliccando sulla sezione immobili è possibile impostare i parametri di ricerca desiderati ed individuare l'immobile (lotto) di interesse cliccando il pulsante "cerca", nonché visionare la scheda di dettaglio cliccando poi su "anteprima". Nella scheda dell'immobile è presente il modulo web "offerta telematica" con il quale redigere l'offerta di acquisto. Una volta inseriti i dati ed i documenti necessari, il portale consentirà la generazione dell'offerta telematica, che dovrà essere sottoscritta con firma digitale ed inviata tramite un indirizzo di posta elettronica certificata.

L'offerta di acquisto, ai fini dell'ammissibilità alla partecipazione della gara, dovrà essere fatta pervenire in via telematica dagli offerenti entro e non oltre le **ore 17:30 del giorno (mercoledì) 15 maggio 2024**. Si precisa che l'offerta si intende depositata per come previsto all'art. 14 del D.M. 26.02.2015, n. 32. In caso di mancato funzionamento dei servizi informatici si veda quanto previsto dall'art. 15 del D.M. 26.02.2015, n. 32.

Dovrà, inoltre, essere versata una cauzione a garanzia dell'offerta, non inferiore al 10% del prezzo offerto, mediante bonifico bancario da eseguirsi in tempo utile affinché l'accredito della somma sia visibile, sul conto corrente di seguito indicato, il giorno di apertura delle buste. La valutazione delle tempistiche bancarie di trasferimento/erogazione e relativa visualizzazione della somma bonificata sul conto corrente di seguito indicato, sono ad esclusiva gestione ed onere dell'interessato; la mancata visualizzazione della cauzione sul

---

<sup>1</sup>**ASSISTENZA:** per ricevere assistenza per compilazione dell'offerta telematica, l'utente potrà inviare una e-mail all'indirizzo: [garaimmobiliare@astalegale.net](mailto:garaimmobiliare@astalegale.net) oppure contattare il call-center al n. 848.780013 dalle ore 9:30 alle 13:00 e dalle ore 14:00 alle ore 17:00 dal lunedì al venerdì.



**Tribunale di Grosseto**  
*Sezione Procedure Concorsuali*

predetto conto corrente, entro il termine previsto, comporta esclusione dell'interessato alla procedura di gara. Si precisa che, il costo del bonifico bancario è a carico dell'offerente e in caso di mancata aggiudicazione, la cauzione verrà restituita con decurtazione del predetto onere.

L'offerente dovrà, altresì, procedere al pagamento del bollo dovuto per legge (pari ad euro 16,00) in modalità telematica, salvo che sia esentato ai sensi del DPR 447/2000. Il bollo potrà essere pagato direttamente sul portale dei servizi telematici all'indirizzo <https://pst.giustizia.it/PST/> tramite il servizio "pagamento di bolli digitali". Nell'ipotesi in cui la modalità di pagamento telematica non fosse possibile per problemi informatici, il bollo potrà essere acquistato e inserito, previa sua scansione, tra gli allegati all'offerta di acquisto e fatto pervenire il prima possibile al liquidatore della procedura concorsuale.

Il bonifico bancario per il versamento della cauzione andrà effettuato sul conto corrente intestato ad ITAsset Advisory Services, in qualità di soggetto specializzato, i cui dati sono di seguito riportati:

- **IBAN:** IT66A0867371860000000015932
- **CAUSALE:** "Versamento Cauzione - Concordato Preventivo 24/2015 - Tribunale Grosseto - Lotto N..."

Una volta trasmessa la busta digitale non sarà più possibile modificare o cancellare l'offerta d'asta e la relativa documentazione, che saranno acquisite definitivamente dal portale e conservate dallo stesso in modo segreto. **Le offerte presentate sono irrevocabili.**

**2) Per l'offerente tradizionale** (*modalità di presentazione delle offerte in forma cartacea*).

L'offerta di acquisto cartacea dovrà essere fatta pervenire dagli offerenti, mediante deposito di offerta in busta chiusa presso l'ausiliario ITAsset Advisory Services, in Grosseto, via Siria n. 36 (piano terreno), nel giorno di **(mercoledì) 15 maggio 2024, dalle ore 14:30, alle ore 17:30.**

Si evidenzia, inoltre, che per una **maggiore flessibilità**, gli interessati potranno, previo accordo con lo stesso ausiliario (mob. 3495790550 - [visite@itasset.it](mailto:visite@itasset.it)) concordare altre date



**Tribunale di Grosseto**  
*Sezione Procedure Concorsuali*

per il deposito delle offerte, che dovranno comunque pervenire entro le **ore 17:30 del giorno (mercoledì) 15 maggio 2024**.

L'offerta cartacea, distinta per ciascun lotto, dovrà essere presentata, esclusivamente, mediante l'utilizzo e la integrale compilazione del **modello di presentazione dell'offerta** (scaricabile dal sito internet [www.itasset.it](http://www.itasset.it)) corredato di marca da bollo pari ad euro 16,00 e di tutti gli allegati in esso indicati.

Tutta la documentazione elencata nel predetto modello di presentazione dell'offerta dovrà essere contenuta all'interno di una busta chiusa, recante all'esterno, la dicitura:

- *"Tribunale di Grosseto - Concordato Preventivo n. 24/2015 - Offerta irrevocabile di acquisto - data vendita il 17/05/2024"*

Il ricevente, o un suo delegato, indicherà sulla busta le generalità di chi deposita la busta, che potrà essere persona diversa dall'offerente, la data e l'ora del deposito e ne rilascerà attestazione al depositante.

L'offerta cartacea di acquisto, contenente tutti gli elementi indicati nel già menzionato modello di presentazione offerta e pertanto ritenuta validamente costituita ed ammissibile, è considerata valida ed irrevocabile e consente all'offerente di essere abilitato alla partecipazione della gara di vendita.

**F I S S A**

quale prezzo base di vendita, le somme stabilite rispettivamente per i lotti come di seguito indicati, oltre IVA se ed ove dovuta, con offerte in aumento non inferiori a quanto indicato di seguito per ciascun lotto.

**DESCRIZIONE DEI LOTTI POSTI IN VENDITA**

**LOTTO 4**

Diritto di piena proprietà su abitazione di tipo civile, situata nel comune di Scarlino (GR), frazione Puntone, località Fonte al Cerro (SP 60 "del Puntone"), all'interno del complesso residenziale denominato "Borgo alla Fonte".

L'unità immobiliare è posta al piano terreno dell'Edificio 7

ed è individuata dalla sigla A4. L'appartamento, il cui accesso avviene dalla corte esclusiva





**Tribunale di Grosseto**  
*Sezione Procedure Concorsuali*

e dal terrazzo coperto, è formato da un monolocale con zona cottura, un disimpegno, un bagno ed un secondo terrazzo coperto; è presente l'impianto elettrico, idraulico, nonché la predisposizione per il condizionamento. La superficie commerciale è di mq 41, con circa mq 21 di terrazzi coperti e mq 12 di corte esclusiva. Nella consistenza sono compresi i diritti proporzionali sulle parti comuni del fabbricato e dell'intero complesso immobiliare, che sono rappresentati dalla viabilità carrabile e pedonale, dalle aree a verde e dalla piscina comune.

**Dati catastali:**

censito al N.C.E.U. del Comune di Scarlino (GR), al **foglio 40, particella 426, subalterno 9**, categoria A/2, classe 2<sup>^</sup>, consistenza 3 vani, rendita catastale € 340,86.

**Conformità catastale, edilizia ed urbanistica:**

Il fabbricato principale (Edificio 7) è stato costruito in forza del permesso di costruire n. 2369 del 03/01/2008, rilasciato dal Responsabile del Settore Sviluppo ed Assetto del Territorio del Comune di Scarlino e successivi atti autorizzatori; non sussistono difformità urbanistiche o catastali. Tuttavia, sia per l'intero fabbricato, che per la singola unità immobiliare, sono ancora da completare alcune opere, in assenza delle quali, non è stato possibile presentare "l'attestazione asseverata di agibilità" ai sensi degli articoli 149 e 150 della L.R.T. 65/2014 e successive modifiche ed integrazioni. Gli interventi ancora da realizzare nel singolo appartamento sono: collegamento dell'impianto elettrico e dell'impianto condominiale al vano di alloggiamento contatori (sono presenti i pozzini ed i cavidotti, ma non sono presenti i singoli cavi). È, inoltre, necessario installare: il citofono; la caldaia, la cui predisposizione è realizzata nel terrazzo coperto lato camera. I lavori da realizzare e necessari per la presentazione de "l'attestazione asseverata di agibilità" rientrano nell'attività libera ai sensi dell'art. 136 della L.R.T. 65/2014 e successive modifiche ed integrazioni. L'attestazione asseverata di agibilità" potrà essere richiesta anche per la singola unità immobiliare ai sensi dell'art. 150 della L.R.T. 65/2014 e successive modifiche ed integrazioni. Per il rilascio del Permesso a Costruire era stata richiesta la rateizzazione del pagamento degli oneri concessori da corrispondere al Comune di Scarlino e risulta



**Tribunale di Grosseto**  
*Sezione Procedure Concorsuali*

ancora da saldare l'ultima rata del costo di costruzione che corrisponde ad € 3.292,92 che dovrà essere divisa in quota parte per ogni unità immobiliare dell'Edificio 7.

**Stato di occupazione:**

l'immobile risulta libero da persone. L'onere di sgombero e smaltimento di eventuale mobilia ed attrezzature di nessun valore commerciale sarà a carico e cura dell'aggiudicatario.

**Prezzo base di vendita euro 91.000,00**

**Rilancio minimo in caso di gara tra più offerenti: euro 2.000,00**

**LOTTO 8**

Diritto di piena proprietà su abitazione di tipo civile, situata nel comune di Scarlino (GR), frazione Puntone, località Fonte al Cerro (SP 60 "del Puntone"), all'interno del complesso residenziale denominato "Borgo alla Fonte".



L'unità immobiliare è posta al piano primo dell'Edificio 7 ed è individuata dalla sigla A8. L'appartamento, il cui accesso avviene dalla scala in comune e dal terrazzo coperto esclusivo, è formato da un soggiorno con zona cottura, un disimpegno, un bagno, una camera ed un secondo terrazzo coperto; è presente l'impianto elettrico, idraulico, nonché la predisposizione per il condizionamento. La superficie commerciale è di mq 52, con circa mq 25 di terrazzi coperti. Nella consistenza sono compresi i diritti proporzionali sulle parti comuni del fabbricato e dell'intero complesso immobiliare, che sono rappresentati dalla viabilità carrabile e pedonale, dalle aree a verde e dalla piscina comune.

**Dati catastali:**

censito al N.C.E.U. del Comune di Scarlino (GR), al foglio 40, particella 426, subalterno 13, categoria A/2, classe 2<sup>^</sup>, consistenza 3,5 vani, rendita catastale € 397,67.

**Conformità catastale, edilizia ed urbanistica:**

Il fabbricato principale (Edificio 7) è stato costruito in forza del permesso di costruire n. 2369 del 03/01/2008, rilasciato dal Responsabile del Settore Sviluppo ed Assetto del Territorio



**Tribunale di Grosseto**  
*Sezione Procedure Concorsuali*

del Comune di Scarlino e successivi atti autorizzatori; non sussistono difformità urbanistiche o catastali. Tuttavia, sia per l'intero fabbricato, che per la singola unità immobiliare, sono ancora da completare alcune opere, in assenza delle quali, non è stato possibile presentare "l'attestazione asseverata di agibilità" ai sensi degli articoli 149 e 150 della L.R.T. 65/2014 e successive modifiche ed integrazioni. Gli interventi ancora da realizzare nel singolo appartamento sono: collegamento dell'impianto elettrico e dell'impianto condominiale al vano di alloggiamento contatori (sono presenti i pozzini ed i cavidotti, ma non sono presenti i singoli cavi). È, inoltre, necessario installare: il citofono; le luci di servizio sulle scale comuni; la caldaia, la cui predisposizione è realizzata nel terrazzo coperto lato camera. I lavori da realizzare e necessari per la presentazione de "l'attestazione asseverata di agibilità" rientrano nell'attività libera ai sensi dell'art. 136 della L.R.T. 65/2014 e successive modifiche ed integrazioni. L'attestazione asseverata di agibilità" potrà essere richiesta anche per la singola unità immobiliare ai sensi dell'art. 150 della L.R.T. 65/2014 e successive modifiche ed integrazioni. Per il rilascio del Permesso a Costruire era stata richiesta la rateizzazione del pagamento degli oneri concessori da corrispondere al Comune di Scarlino e risulta ancora da saldare l'ultima rata del costo di costruzione che corrisponde ad € 3.292,92 che dovrà essere divisa in quota parte per ogni unità immobiliare dell'Edificio 7.

**Stato di occupazione:**

l'immobile risulta libero da persone. L'onere di sgombero e smaltimento di eventuale mobilia ed attrezzature di nessun valore commerciale sarà a carico e cura dell'aggiudicatario.

**Prezzo base di vendita euro 113.300,00**

**Rilancio minimo in caso di gara tra più offerenti: euro 2.000,00**





**Tribunale di Grosseto**  
*Sezione Procedure Concorsuali*

**LOTTO 12**

Diritto di piena proprietà su **abitazione di tipo civile**, situata nel comune di **Scarlino (GR)**, frazione **Puntone**, località **Fonte al Cerro** (SP 60 "del Puntone"), all'interno del complesso residenziale denominato "**Borgo alla Fonte**".



L'unità immobiliare è posta al piano primo dell'Edificio 7 ed è individuata dalla sigla A12. L'appartamento, il cui accesso avviene dalla scala in comune e dal terrazzo coperto esclusivo, è formato da un soggiorno con zona cottura, un disimpegno, un bagno, un ripostiglio/guardaroba, una camera, un secondo terrazzo coperto; completano la consistenza anche porzioni di terrazzo coperto, parte al piano primo (in continuità materiale con la terrazza lato camera) e parte al piano secondo (torretta, al momento sfornita di collegamento col piano sottostante), attualmente in corso di definizione da un punto di vista catastale; è presente l'impianto elettrico, idraulico, nonché la predisposizione per il condizionamento. La superficie commerciale è di mq 53, con circa mq 116 di terrazzi coperti. Nella consistenza sono compresi i diritti proporzionali sulle parti comuni del fabbricato e dell'intero complesso immobiliare, che sono rappresentati dalla viabilità carrabile e pedonale, dalle aree a verde e dalla piscina comune.

**Dati catastali:**

censito al N.C.E.U. del Comune di Scarlino (GR), al:

- foglio 40, particella 426, subalterno 17, categoria A/2, classe 2<sup>^</sup>, consistenza 3,5 vani, rendita catastale € 397,67;
- foglio 40, particella 414, subalterno 3, piano primo, categoria F/4;
- foglio 40, particella 414, subalterno 4, piano primo, categoria F/4;
- foglio 40, particella 420, subalterno 37, piano primo, categoria F/4;
- foglio 40, particella 414, subalterno 6, piano secondo, categoria F/4;
- foglio 40, particella 414, subalterno 7, piano secondo categoria F/4;
- foglio 40, particella 420, subalterno 39, piano secondo, categoria F/4.

**Conformità catastale, edilizia ed urbanistica:**



**Tribunale di Grosseto**  
*Sezione Procedure Concorsuali*

Il fabbricato principale (Edificio 7) è stato costruito in forza del permesso di costruire n. 2369 del 03/01/2008, rilasciato dal Responsabile del Settore Sviluppo ed Assetto del Territorio del Comune di Scarlino e successivi atti autorizzatori; non sussistono difformità urbanistiche. Da un punto di vista catastale, invece, considerando che i subalterni che rappresentano le parti delle terrazze del piano primo e secondo sono ancora "in corso di definizione", si rende necessaria una variazione catastale per fusione ed ottenere una unica consistenza. Sia per l'intero fabbricato, che per la singola unità immobiliare, sono ancora da completare alcune opere, in assenza delle quali, non è stato possibile presentare "l'attestazione asseverata di agibilità" ai sensi degli articoli 149 e 150 della L.R.T. 65/2014 e successive modifiche ed integrazioni. Gli interventi ancora da realizzare nel singolo appartamento sono: collegamento dell'impianto elettrico e dell'impianto condominiale al vano di alloggiamento contatori (sono presenti i pozzini ed i cavidotti, ma non sono presenti i singoli cavi). È, inoltre, necessario installare: il citofono; le luci di servizio sulle scale comuni; la scala di collegamento fra il terrazzo del piano primo e quello del piano secondo (torretta); la porta a scrigno fra la camera ed il guardaroba; la caldaia, la cui predisposizione è realizzata nel terrazzo coperto lato camera. I lavori da realizzare e necessari per la presentazione de "l'attestazione asseverata di agibilità" rientrano nell'attività libera ai sensi dell'art. 136 della L.R.T. 65/2014 e successive modifiche ed integrazioni. L'attestazione asseverata di agibilità" potrà essere richiesta anche per la singola unità immobiliare ai sensi dell'art. 150 della L.R.T. 65/2014 e successive modifiche ed integrazioni. Per il rilascio del Permesso a Costruire era stata richiesta la rateizzazione del pagamento degli oneri concessori da corrispondere al Comune di Scarlino e risulta ancora da saldare l'ultima rata del costo di costruzione che corrisponde ad € 3.292,92 che dovrà essere divisa in quota parte per ogni unità immobiliare dell'Edificio 7.

**Stato di occupazione:**

l'immobile risulta libero da persone. L'onere di sgombero e smaltimento di eventuale mobilia ed attrezzature di nessun valore commerciale sarà a carico dell'aggiudicatario.

**Prezzo base di vendita euro 128.100,00**

**Rilancio minimo in caso di gara tra più offerenti: euro 2.000,00**



**Tribunale di Grosseto**  
*Sezione Procedure Concorsuali*

**LOTTO 14**

Diritto di piena proprietà su **autorimessa**, situata nel comune di **Scarlino (GR)**, frazione **Puntone**, località **Fonte al Cerro** (SP 60 "del Puntone"), all'interno del complesso residenziale denominato "**Borgo alla Fonte**".

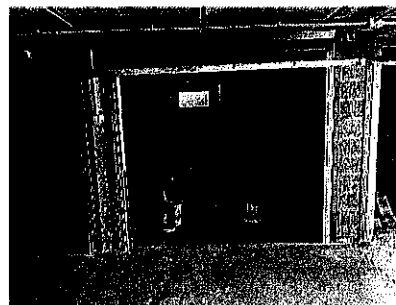

L'unità immobiliare è posta al piano interrato dell'Edificio 7, accessibile a mezzo di rampa e corsia carrabile in comune, ed è individuata dalla sigla G2. Il garage ha una superficie commerciale di mq 20 ed è dotato di impianto elettrico ed idraulico; la pavimentazione è di tipo "industriale" in calcestruzzo, le pareti sono in blocchi di calcestruzzo a faccia vista e la porta di accesso è del tipo basculante in lamiera zincata. Nella consistenza sono compresi i diritti proporzionali sulle parti comuni del fabbricato e dell'intero complesso immobiliare, che sono rappresentati dalla viabilità carrabile e pedonale, dalle aree a verde e dalla piscina comune.

**Dati catastali:**

censito al N.C.E.U. del Comune di Scarlino (GR), al foglio 40, particella 426, subalterno 19, categoria C/6, classe 6<sup>^</sup>, consistenza 18 mq, rendita catastale € 52,99.

**Conformità catastale, edilizia ed urbanistica:**

Il fabbricato principale (Edificio 7) è stato costruito in forza del permesso di costruire n. 2369 del 03/01/2008, rilasciato dal Responsabile del Settore Sviluppo ed Assetto del Territorio del Comune di Scarlino e successivi atti autorizzatori; non sussistono difformità urbanistiche o catastali. Tuttavia, sia per l'intero fabbricato, che per la singola unità immobiliare, sono ancora da completare alcune opere, in assenza delle quali, non è stato possibile presentare "l'attestazione asseverata di agibilità" ai sensi degli articoli 149 e 150 della L.R.T. 65/2014 e successive modifiche ed integrazioni. Gli interventi ancora da realizzare sono: collegamento dell'impianto elettrico condominiale al vano di alloggiamento contatori (sono presenti i pozzini ed i cavidotti, ma non sono presenti i singoli cavi). È, inoltre, necessario installare: i tappi dei pozzini della corsia garage; la pompa di smaltimento delle acque meteoriche. I lavori da realizzare e necessari per la presentazione de



**Tribunale di Grosseto**  
*Sezione Procedure Concorsuali*

“L’attestazione asseverata di agibilità” rientrano nell’attività libera ai sensi dell’art. 136 della L.R.T. 65/2014 e successive modifiche ed integrazioni. L’attestazione asseverata di agibilità” potrà essere richiesta anche per la singola unità immobiliare ai sensi dell’art. 150 della L.R.T. 65/2014 e successive modifiche ed integrazioni. Per il rilascio del Permesso a Costruire era stata richiesta la rateizzazione del pagamento degli oneri concessori da corrispondere al Comune di Scarlino e risulta ancora da saldare l’ultima rata del costo di costruzione che corrisponde ad € 3.292,92 che dovrà essere divisa in quota parte per ogni unità immobiliare dell’Edificio 7.

**Stato di occupazione:**

l’immobile risulta libero da persone. L’onere di sgombero e smaltimento di eventuale mobilia ed attrezzature di nessun valore commerciale sarà a carico dell’aggiudicatario.

**Prezzo base di vendita euro 13.500,00**

**Rilancio minimo in caso di gara tra più offerenti: euro 500,00**

**LOTTO 15**

Diritto di piena proprietà su autorimessa, situata nel comune di Scarlino (GR), frazione Puntone, località Fonte al Cerro (SP 60 “del Puntone”), all’interno del complesso residenziale denominato “Borgo alla Fonte”.

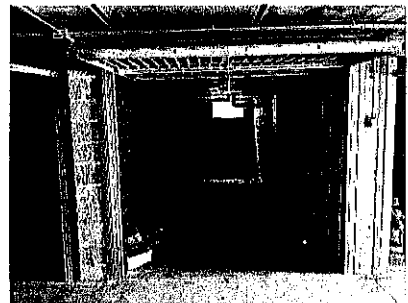

L’unità immobiliare è posta al piano interrato dell’Edificio

7, accessibile a mezzo di rampa e corsia carrabile in comune, ed è individuata dalla sigla G3.

Il garage ha una superficie commerciale di mq 19 ed è dotato di impianto elettrico ed idraulico; la pavimentazione è di tipo “industriale” in calcestruzzo, le pareti sono in blocchi di calcestruzzo a faccia vista e la porta di accesso è del tipo basculante in lamiera zincata.

Nella consistenza sono compresi i diritti proporzionali sulle parti comuni del fabbricato e dell’intero complesso immobiliare, che sono rappresentati dalla viabilità carrabile e pedonale, dalle aree a verde e dalla piscina comune.

**Dati catastali:**



## Tribunale di Grosseto

Sezione Procedure Concorsuali

censito al N.C.E.U. del Comune di Scarlino (GR), al foglio 40, particella 426, subalterno 20, categoria C/6, classe 6<sup>^</sup>, consistenza 18 mq, rendita catastale € 52,99.

### **Conformità catastale, edilizia ed urbanistica:**

Il fabbricato principale (Edificio 7) è stato costruito in forza del permesso di costruire n. 2369 del 03/01/2008, rilasciato dal Responsabile del Settore Sviluppo ed Assetto del Territorio del Comune di Scarlino e successivi atti autorizzatori; non sussistono difformità urbanistiche o catastali. Tuttavia, sia per l'intero fabbricato, che per la singola unità immobiliare, sono ancora da completare alcune opere, in assenza delle quali, non è stato possibile presentare "l'attestazione asseverata di agibilità" ai sensi degli articoli 149 e 150 della L.R.T. 65/2014 e successive modifiche ed integrazioni. Gli interventi ancora da realizzare sono: collegamento dell'impianto elettrico condominiale al vano di alloggiamento contatori (sono presenti i pozzini ed i cavidotti, ma non sono presenti i singoli cavi). È, inoltre, necessario installare: i tappi dei pozzini della corsia garage; la pompa di smaltimento delle acque meteoriche. I lavori da realizzare e necessari per la presentazione de "l'attestazione asseverata di agibilità" rientrano nell'attività libera ai sensi dell'art. 136 della L.R.T. 65/2014 e successive modifiche ed integrazioni. L'attestazione asseverata di agibilità" potrà essere richiesta anche per la singola unità immobiliare ai sensi dell'art. 150 della L.R.T. 65/2014 e successive modifiche ed integrazioni. Per il rilascio del Permesso a Costruire era stata richiesta la rateizzazione del pagamento degli oneri concessori da corrispondere al Comune di Scarlino e risulta ancora da saldare l'ultima rata del costo di costruzione che corrisponde ad € 3.292,92 che dovrà essere divisa in quota parte per ogni unità immobiliare dell'Edificio 7.

### **Stato di occupazione:**

L'immobile risulta libero da persone. L'onere di sgombero e smaltimento di eventuale mobilia ed attrezzature di nessun valore commerciale sarà a carico dell'aggiudicatario.

**Prezzo base di vendita euro 13.500,00**

**Rilancio minimo in caso di gara tra più offerenti: euro 500,00**



**Tribunale di Grosseto**  
*Sezione Procedure Concorsuali*

**LOTTO 16**

Diritto di piena proprietà su **autorimessa**, situata nel comune di **Scarlino (GR)**, frazione **Puntone**, località **Fonte al Cerro (SP 60 "del Puntone")**, all'interno del complesso residenziale denominato **"Borgo alla Fonte"**.



L'unità immobiliare è posta al piano interrato dell'Edificio 7, accessibile a mezzo di rampa e corsia carrabile in comune, ed è individuata dalla sigla G4. Il garage ha una superficie commerciale di mq 20 ed è dotato di impianto elettrico ed idraulico; la pavimentazione è di tipo "industriale" in calcestruzzo, le pareti sono in blocchi di calcestruzzo a faccia vista e la porta di accesso è del tipo basculante in lamiera zincata. Nella consistenza sono compresi i diritti proporzionali sulle parti comuni del fabbricato e dell'intero complesso immobiliare, che sono rappresentati dalla viabilità carrabile e pedonale, dalle aree a verde e dalla piscina comune.

**Dati catastali:**

censito al N.C.E.U. del Comune di Scarlino (GR), al **foglio 40, particella 426, subalterno 21**, categoria C/6, classe 6<sup>^</sup>, consistenza 18 mq, rendita catastale € 52,99.

**Conformità catastale, edilizia ed urbanistica:**

Il fabbricato principale (Edificio 7) è stato costruito in forza del permesso di costruire n. 2369 del 03/01/2008, rilasciato dal Responsabile del Settore Sviluppo ed Assetto del Territorio del Comune di Scarlino e successivi atti autorizzatori; non sussistono difformità urbanistiche o catastali. Tuttavia, sia per l'intero fabbricato, che per la singola unità immobiliare, sono ancora da completare alcune opere, in assenza delle quali, non è stato possibile presentare "l'attestazione asseverata di agibilità" ai sensi degli articoli 149 e 150 della L.R.T. 65/2014 e successive modifiche ed integrazioni. Gli interventi ancora da realizzare sono: collegamento dell'impianto elettrico condominiale al vano di alloggiamento contatori (sono presenti i pozzini ed i cavidotti, ma non sono presenti i singoli cavi). È, inoltre, necessario installare: i tappi dei pozzini della corsia garage; la pompa di smaltimento delle acque meteoriche. I lavori da realizzare e necessari per la presentazione de "l'attestazione asseverata di agibilità" rientrano nell'attività libera ai sensi dell'art. 136 della



## Tribunale di Grosseto

Sezione Procedure Concorsuali

L.R.T. 65/2014 e successive modifiche ed integrazioni. L'attestazione asseverata di agibilità" potrà essere richiesta anche per la singola unità immobiliare ai sensi dell'art. 150 della L.R.T. 65/2014 e successive modifiche ed integrazioni. Per il rilascio del Permesso a Costruire era stata richiesta la rateizzazione del pagamento degli oneri concessori da corrispondere al Comune di Scarlino e risulta ancora da saldare l'ultima rata del costo di costruzione che corrisponde ad € 3.292,92 che dovrà essere divisa in quota parte per ogni unità immobiliare dell'Edificio 7.

### Stato di occupazione:

l'immobile risulta libero da persone. L'onere di sgombero e smaltimento di eventuale mobilia ed attrezzature di nessun valore commerciale sarà a carico dell'aggiudicatario.

**Prezzo base di vendita euro 13.500,00**

**Rilancio minimo in caso di gara tra più offerenti: euro 500,00**

### LOTTO 17

Diritto di piena proprietà su **autorimessa**, situata nel comune di Scarlino (GR), frazione Puntone, località Fonte al Cerro (SP 60 "del Puntone"), all'interno del complesso residenziale denominato "**Borgo alla Fonte**".



L'unità immobiliare è posta al piano interrato dell'Edificio 7, accessibile a mezzo di rampa e corsia carrabile in comune, ed è individuata dalla sigla G5. Il garage ha una superficie commerciale di mq 31 ed è dotato di impianto elettrico ed idraulico; la pavimentazione è di tipo "industriale" in calcestruzzo, le pareti sono in blocchi di calcestruzzo a faccia vista e la porta di accesso è del tipo basculante in lamiera zincata. Nella consistenza sono compresi i diritti proporzionali sulle parti comuni del fabbricato e dell'intero complesso immobiliare, che sono rappresentati dalla viabilità carrabile e pedonale, dalle aree a verde e dalla piscina comune.

### Dati catastali:

censito al N.C.E.U. del Comune di Scarlino (GR), al foglio 40, particella 426, subalterno 22, categoria C/6, classe 6<sup>^</sup>, consistenza 28 mq, rendita catastale € 82,43.



**Tribunale di Grosseto**  
*Sezione Procedure Concorsuali*

**Conformità catastale, edilizia ed urbanistica:**

Il fabbricato principale (Edificio 7) è stato costruito in forza del permesso di costruire n. 2369 del 03/01/2008, rilasciato dal Responsabile del Settore Sviluppo ed Assetto del Territorio del Comune di Scarlino e successivi atti autorizzatori; non sussistono difformità urbanistiche o catastali. Tuttavia, sia per l'intero fabbricato, che per la singola unità immobiliare, sono ancora da completare alcune opere, in assenza delle quali, non è stato possibile presentare "l'attestazione asseverata di agibilità" ai sensi degli articoli 149 e 150 della L.R.T. 65/2014 e successive modifiche ed integrazioni. Gli interventi ancora da realizzare sono: collegamento dell'impianto elettrico condominiale al vano di alloggiamento contatori (sono presenti i pozzini ed i cavidotti, ma non sono presenti i singoli cavi). È, inoltre, necessario installare: i tappi dei pozzini della corsia garage; la pompa di smaltimento delle acque meteoriche. I lavori da realizzare e necessari per la presentazione de "l'attestazione asseverata di agibilità" rientrano nell'attività libera ai sensi dell'art. 136 della L.R.T. 65/2014 e successive modifiche ed integrazioni. L'attestazione asseverata di agibilità" potrà essere richiesta anche per la singola unità immobiliare ai sensi dell'art. 150 della L.R.T. 65/2014 e successive modifiche ed integrazioni. Per il rilascio del Permesso a Costruire era stata richiesta la rateizzazione del pagamento degli oneri concessori da corrispondere al Comune di Scarlino e risulta ancora da saldare l'ultima rata del costo di costruzione che corrisponde ad € 3.292,92 che dovrà essere divisa in quota parte per ogni unità immobiliare dell'Edificio 7.

**Stato di occupazione:**

l'immobile risulta libero da persone. L'onere di sgombero e smaltimento di eventuale mobilia ed attrezzature di nessun valore commerciale sarà a carico dell'aggiudicatario.

**Prezzo base di vendita euro 20.300,00**

**Rilancio minimo in caso di gara tra più offerenti: euro 500,00**





**Tribunale di Grosseto**  
*Sezione Procedure Concorsuali*

**LOTTO 18**

Diritto di piena proprietà su **autorimessa**, situata nel comune di **Scarlino (GR)**, frazione **Puntone**, località **Fonte al Cerro** (SP 60 "del Puntone"), all'interno del complesso residenziale denominato "**Borgo alla Fonte**".



L'unità immobiliare è posta al piano interrato dell'Edificio 7, accessibile a mezzo di rampa e corsia carrabile in comune, ed è individuata dalla sigla G5. Il garage ha una superficie commerciale di mq 30 ed è dotato di impianto elettrico ed idraulico; la pavimentazione è di tipo "industriale" in calcestruzzo, le pareti sono in blocchi di calcestruzzo a faccia vista e la porta di accesso è del tipo basculante in lamiera zincata. Nella consistenza sono compresi i diritti proporzionali sulle parti comuni del fabbricato e dell'intero complesso immobiliare, che sono rappresentati dalla viabilità carrabile e pedonale, dalle aree a verde e dalla piscina comune.

**Dati catastali:**

censito al N.C.E.U. del Comune di Scarlino (GR), al foglio 40, particella 426, subalterno 23, categoria C/6, classe 6<sup>^</sup>, consistenza 28 mq, rendita catastale € 82,43.

**Conformità catastale, edilizia ed urbanistica:**

Il fabbricato principale (Edificio 7) è stato costruito in forza del permesso di costruire n. 2369 del 03/01/2008, rilasciato dal Responsabile del Settore Sviluppo ed Assetto del Territorio del Comune di Scarlino e successivi atti autorizzatori; non sussistono difformità urbanistiche o catastali. Tuttavia, sia per l'intero fabbricato, che per la singola unità immobiliare, sono ancora da completare alcune opere, in assenza delle quali, non è stato possibile presentare "l'attestazione asseverata di agibilità" ai sensi degli articoli 149 e 150 della L.R.T. 65/2014 e successive modifiche ed integrazioni. Gli interventi ancora da realizzare sono: collegamento dell'impianto elettrico condominiale al vano di alloggiamento contatori (sono presenti i pozzini ed i cavidotti, ma non sono presenti i singoli cavi). È, inoltre, necessario installare: i tappi dei pozzini della corsia garage; la pompa di smaltimento delle acque meteoriche. I lavori da realizzare e necessari per la presentazione de "l'attestazione asseverata di agibilità" rientrano nell'attività libera ai sensi dell'art. 136 della



**Tribunale di Grosseto**  
*Sezione Procedure Concorsuali*

L.R.T. 65/2014 e successive modifiche ed integrazioni. L'attestazione asseverata di agibilità" potrà essere richiesta anche per la singola unità immobiliare ai sensi dell'art. 150 della L.R.T. 65/2014 e successive modifiche ed integrazioni. Per il rilascio del Permesso a Costruire era stata richiesta la rateizzazione del pagamento degli oneri concessori da corrispondere al Comune di Scarlino e risulta ancora da saldare l'ultima rata del costo di costruzione che corrisponde ad € 3.292,92 che dovrà essere divisa in quota parte per ogni unità immobiliare dell'Edificio 7.

**Stato di occupazione:**

l'immobile risulta libero da persone. L'onere di sgombero e smaltimento di eventuale mobilia ed attrezzature di nessun valore commerciale sarà a carico dell'aggiudicatario.

**Prezzo base di vendita euro 20.300,00**

**Rilancio minimo in caso di gara tra più offerenti: euro 500,00**

**LOTTO 19**

Diritto di piena proprietà su **autorimessa**, situata nel comune di Scarlino (GR), frazione Puntone, località Fonte al Cerro (SP 60 "del Puntone"), all'interno del complesso residenziale denominato "Borgo alla Fonte".

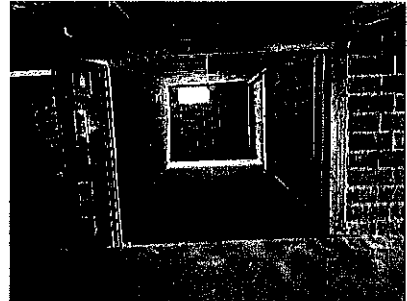

L'unità immobiliare è posta al piano interrato dell'Edificio 7, accessibile a mezzo di rampa e corsia carrabile in comune, ed è individuata dalla sigla G7. Il garage ha una superficie commerciale di mq 20 ed è dotato di impianto elettrico ed idraulico; la pavimentazione è di tipo "industriale" in calcestruzzo, le pareti sono in blocchi di calcestruzzo a faccia vista e la porta di accesso è del tipo basculante in lamiera zincata. Nella consistenza sono compresi i diritti proporzionali sulle parti comuni del fabbricato e dell'intero complesso immobiliare, che sono rappresentati dalla viabilità carrabile e pedonale, dalle aree a verde e dalla piscina comune.

**Dati catastali:**

censito al N.C.E.U. del Comune di Scarlino (GR), al **foglio 40, particella 426, subalterno 24**, categoria C/6, classe 6<sup>^</sup>, consistenza 18 mq, rendita catastale € 52,99.



**Tribunale di Grosseto**  
*Sezione Procedure Concorsuali*

**Conformità catastale, edilizia ed urbanistica:**

Il fabbricato principale (Edificio 7) è stato costruito in forza del permesso di costruire n. 2369 del 03/01/2008, rilasciato dal Responsabile del Settore Sviluppo ed Assetto del Territorio del Comune di Scarlino e successivi atti autorizzatori; non sussistono difformità urbanistiche o catastali. Tuttavia, sia per l'intero fabbricato, che per la singola unità immobiliare, sono ancora da completare alcune opere, in assenza delle quali, non è stato possibile presentare "l'attestazione asseverata di agibilità" ai sensi degli articoli 149 e 150 della L.R.T. 65/2014 e successive modifiche ed integrazioni. Gli interventi ancora da realizzare sono: collegamento dell'impianto elettrico condominiale al vano di alloggiamento contatori (sono presenti i pozzini ed i cavidotti, ma non sono presenti i singoli cavi). È, inoltre, necessario installare: i tappi dei pozzini della corsia garage; la pompa di smaltimento delle acque meteoriche. I lavori da realizzare e necessari per la presentazione de "l'attestazione asseverata di agibilità" rientrano nell'attività libera ai sensi dell'art. 136 della L.R.T. 65/2014 e successive modifiche ed integrazioni. L'attestazione asseverata di agibilità" potrà essere richiesta anche per la singola unità immobiliare ai sensi dell'art. 150 della L.R.T. 65/2014 e successive modifiche ed integrazioni. Per il rilascio del Permesso a Costruire era stata richiesta la rateizzazione del pagamento degli oneri concessori da corrispondere al Comune di Scarlino e risulta ancora da saldare l'ultima rata del costo di costruzione che corrisponde ad € 3.292,92 che dovrà essere divisa in quota parte per ogni unità immobiliare dell'Edificio 7.

**Stato di occupazione:**

l'immobile risulta libero da persone. L'onere di sgombero e smaltimento di eventuale mobilia ed attrezzature di nessun valore commerciale sarà a carico dell'aggiudicatario.

**Prezzo base di vendita euro 13.500,00**

**Rilancio minimo in caso di gara tra più offerenti: euro 500,00**



Tribunale di Grosseto  
Sezione Procedure Concorsuali

**LOTTO 20**

Diritto di piena proprietà su **autorimessa**, situata nel comune di **Scarlino (GR)**, frazione **Puntone**, località **Fonte al Cerro** (SP 60 "del Puntone"), all'interno del complesso residenziale denominato "**Borgo alla Fonte**".

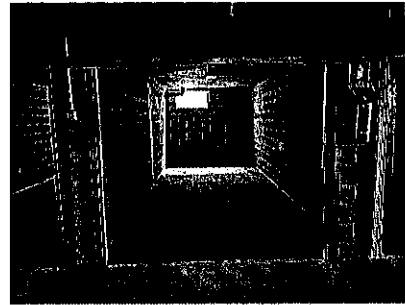

L'unità immobiliare è posta al piano interrato dell'Edificio 7, accessibile a mezzo di rampa e corsia carrabile in comune, ed è individuata dalla sigla G8. Il garage ha una superficie commerciale di mq 20 ed è dotato di impianto elettrico ed idraulico; la pavimentazione è di tipo "industriale" in calcestruzzo, le pareti sono in blocchi di calcestruzzo a faccia vista e la porta di accesso è del tipo basculante in lamiera zincata. Nella consistenza sono compresi i diritti proporzionali sulle parti comuni del fabbricato e dell'intero complesso immobiliare, che sono rappresentati dalla viabilità carrabile e pedonale, dalle aree a verde e dalla piscina comune.

**Dati catastali:**

censito al N.C.E.U. del Comune di Scarlino (GR), al foglio 40, particella 426, subalterno 25, categoria C/6, classe 6<sup>^</sup>, consistenza 18 mq, rendita catastale € 52,99.

**Conformità catastale, edilizia ed urbanistica:**

Il fabbricato principale (Edificio 7) è stato costruito in forza del permesso di costruire n. 2369 del 03/01/2008, rilasciato dal Responsabile del Settore Sviluppo ed Assetto del Territorio del Comune di Scarlino e successivi atti autorizzatori; non sussistono difformità urbanistiche o catastali. Tuttavia, sia per l'intero fabbricato, che per la singola unità immobiliare, sono ancora da completare alcune opere, in assenza delle quali, non è stato possibile presentare "l'attestazione asseverata di agibilità" ai sensi degli articoli 149 e 150 della L.R.T. 65/2014 e successive modifiche ed integrazioni. Gli interventi ancora da realizzare sono: collegamento dell'impianto elettrico condominiale al vano di alloggiamento contatori (sono presenti i pozzini ed i cavidotti, ma non sono presenti i singoli cavi). È, inoltre, necessario installare: i tappi dei pozzini della corsia garage; la pompa di smaltimento delle acque meteoriche. I lavori da realizzare e necessari per la presentazione de "l'attestazione asseverata di agibilità" rientrano nell'attività libera ai sensi dell'art. 136 della



**Tribunale di Grosseto**  
*Sezione Procedure Concorsuali*

L.R.T. 65/2014 e successive modifiche ed integrazioni. L'attestazione asseverata di agibilità" potrà essere richiesta anche per la singola unità immobiliare ai sensi dell'art. 150 della L.R.T. 65/2014 e successive modifiche ed integrazioni. Per il rilascio del Permesso a Costruire era stata richiesta la rateizzazione del pagamento degli oneri concessori da corrispondere al Comune di Scarlino e risulta ancora da saldare l'ultima rata del costo di costruzione che corrisponde ad € 3.292,92 che dovrà essere divisa in quota parte per ogni unità immobiliare dell'Edificio 7.

**Stato di occupazione:**

l'immobile risulta libero da persone. L'onere di sgombero e smaltimento di eventuale mobilia ed attrezzature di nessun valore commerciale sarà a carico dell'aggiudicatario.

**Prezzo base di vendita euro 13.500,00**

**Rilancio minimo in caso di gara tra più offerenti: euro 500,00**

**LOTTO 21**

Diritto di piena proprietà su **autorimessa**, situata nel comune di **Scarlino (GR), frazione Puntone, località Fonte al Cerro (SP 60 "del Puntone")**, all'interno del complesso residenziale denominato **"Borgo alla Fonte"**.

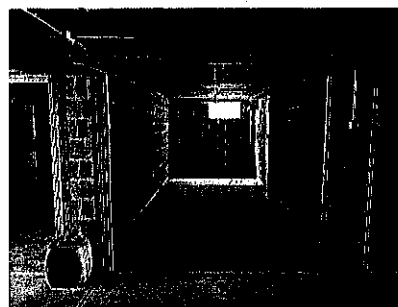

L'unità immobiliare è posta al piano interrato dell'Edificio 7, accessibile a mezzo di rampa e corsia carrabile in comune, ed è individuata dalla sigla G9. Il garage ha una superficie commerciale di mq 20 ed è dotato di impianto elettrico ed idraulico; la pavimentazione è di tipo "industriale" in calcestruzzo, le pareti sono in blocchi di calcestruzzo a faccia vista e la porta di accesso è del tipo basculante in lamiera zincata. Nella consistenza sono compresi i diritti proporzionali sulle parti comuni del fabbricato e dell'intero complesso immobiliare, che sono rappresentati dalla viabilità carrabile e pedonale, dalle aree a verde e dalla piscina comune.

**Dati catastali:**

censito al N.C.E.U. del Comune di Scarlino (GR), al foglio 40, particella 426, subalterno 26, categoria C/6, classe 6<sup>^</sup>, consistenza 18 mq, rendita catastale € 52,99.



**Tribunale di Grosseto**  
*Sezione Procedure Concorsuali*

**Conformità catastale, edilizia ed urbanistica:**

Il fabbricato principale (Edificio 7) è stato costruito in forza del permesso di costruire n. 2369 del 03/01/2008, rilasciato dal Responsabile del Settore Sviluppo ed Assetto del Territorio del Comune di Scarlino e successivi atti autorizzatori; non sussistono difformità urbanistiche o catastali. Tuttavia, sia per l'intero fabbricato, che per la singola unità immobiliare, sono ancora da completare alcune opere, in assenza delle quali, non è stato possibile presentare "l'attestazione asseverata di agibilità" ai sensi degli articoli 149 e 150 della L.R.T. 65/2014 e successive modifiche ed integrazioni. Gli interventi ancora da realizzare sono: collegamento dell'impianto elettrico condominiale al vano di alloggiamento contatori (sono presenti i pozzini ed i cavidotti, ma non sono presenti i singoli cavi). È, inoltre, necessario installare: i tappi dei pozzini della corsia garage; la pompa di smaltimento delle acque meteoriche. I lavori da realizzare e necessari per la presentazione de "l'attestazione asseverata di agibilità" rientrano nell'attività libera ai sensi dell'art. 136 della L.R.T. 65/2014 e successive modifiche ed integrazioni. L'attestazione asseverata di agibilità" potrà essere richiesta anche per la singola unità immobiliare ai sensi dell'art. 150 della L.R.T. 65/2014 e successive modifiche ed integrazioni. Per il rilascio del Permesso a Costruire era stata richiesta la rateizzazione del pagamento degli oneri concessori da corrispondere al Comune di Scarlino e risulta ancora da saldare l'ultima rata del costo di costruzione che corrisponde ad € 3.292,92 che dovrà essere divisa in quota parte per ogni unità immobiliare dell'Edificio 7.

**Stato di occupazione:**

L'immobile risulta libero da persone. L'onere di sgombero e smaltimento di eventuale mobilia ed attrezzature di nessun valore commerciale sarà a carico dell'aggiudicatario.

**Prezzo base di vendita euro 13.500,00**

**Rilancio minimo in caso di gara tra più offerenti: euro 500,00**



**Tribunale di Grosseto**  
*Sezione Procedure Concorsuali*

**LOTTO 22**

Diritto di piena proprietà su **autorimessa**, situata nel comune di **Scarlino (GR)**, frazione **Puntone**, località **Fonte al Cerro (SP 60 "del Puntone")**, all'interno del complesso residenziale denominato **"Borgo alla Fonte"**.



L'unità immobiliare è posta al piano interrato dell'Edificio 7, accessibile a mezzo di rampa e corsia carrabile in comune, ed è individuata dalla sigla G10. Il garage ha una superficie commerciale di mq 20 ed è dotato di impianto elettrico ed idraulico; la pavimentazione è di tipo "industriale" in calcestruzzo, le pareti sono in blocchi di calcestruzzo a faccia vista e la porta di accesso è del tipo basculante in lamiera zincata. Nella consistenza sono compresi i diritti proporzionali sulle parti comuni del fabbricato e dell'intero complesso immobiliare, che sono rappresentati dalla viabilità carrabile e pedonale, dalle aree a verde e dalla piscina comune.

**Dati catastali:**

censito al N.C.E.U. del Comune di Scarlino (GR), al foglio 40, particella 426, subalterno 27, categoria C/6, classe 6<sup>^</sup>, consistenza 18 mq, rendita catastale € 52,99.

**Conformità catastale, edilizia ed urbanistica:**

Il fabbricato principale (Edificio 7) è stato costruito in forza del permesso di costruire n. 2369 del 03/01/2008, rilasciato dal Responsabile del Settore Sviluppo ed Assetto del Territorio del Comune di Scarlino e successivi atti autorizzatori; non sussistono difformità urbanistiche o catastali. Tuttavia, sia per l'intero fabbricato, che per la singola unità immobiliare, sono ancora da completare alcune opere, in assenza delle quali, non è stato possibile presentare "l'attestazione asseverata di agibilità" ai sensi degli articoli 149 e 150 della L.R.T. 65/2014 e successive modifiche ed integrazioni. Gli interventi ancora da realizzare sono: collegamento dell'impianto elettrico condominiale al vano di alloggiamento contatori (sono presenti i pozzini ed i cavidotti, ma non sono presenti i singoli cavi). È, inoltre, necessario installare: i tappi dei pozzini della corsia garage; la pompa di smaltimento delle acque meteoriche. I lavori da realizzare e necessari per la presentazione de



**Tribunale di Grosseto**  
*Sezione Procedure Concorsuali*

“L'attestazione asseverata di agibilità” rientrano nell'attività libera ai sensi dell'art. 136 della L.R.T. 65/2014 e successive modifiche ed integrazioni. L'attestazione asseverata di agibilità” potrà essere richiesta anche per la singola unità immobiliare ai sensi dell'art. 150 della L.R.T. 65/2014 e successive modifiche ed integrazioni. Per il rilascio del Permesso a Costruire era stata richiesta la rateizzazione del pagamento degli oneri concessori da corrispondere al Comune di Scarlino e risulta ancora da saldare l'ultima rata del costo di costruzione che corrisponde ad € 3.292,92 che dovrà essere divisa in quota parte per ogni unità immobiliare dell'Edificio 7.

**Stato di occupazione:**

l'immobile risulta libero da persone. L'onere di sgombero e smaltimento di eventuale mobilia ed attrezzature di nessun valore commerciale sarà a carico dell'aggiudicatario.

**Prezzo base di vendita euro 14.100,00**

**Rilancio minimo in caso di gara tra più offerenti: euro 500,00**

**LOTTO 25**

Diritto di piena proprietà su **autorimessa**, situata nel comune di **Scarlino (GR), frazione Puntone, località Fonte al Cerro (SP 60 “del Puntone”)**, all'interno del complesso residenziale denominato **“Borgo alla Fonte”**.

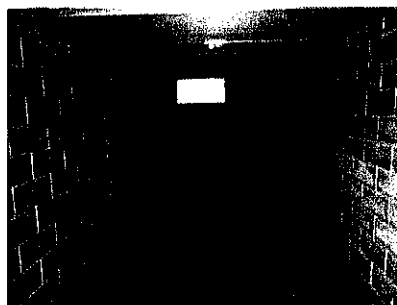

L'unità immobiliare è posta al piano interrato dell'Edificio 2, accessibile a mezzo di rampa e corsia carrabile in comune, ed è individuata dalla sigla G10. Il garage ha una superficie commerciale di mq 20 ed è dotato di impianto elettrico ed idraulico; la pavimentazione è di tipo “industriale” in calcestruzzo, le pareti sono in blocchi di calcestruzzo a faccia vista e la porta di accesso è del tipo basculante in lamiera zincata. Nella consistenza sono compresi i diritti proporzionali sulle parti comuni del fabbricato e dell'intero complesso immobiliare, che sono rappresentati dalla viabilità carrabile e pedonale, dalle aree a verde e dalla piscina comune.

**Dati catastali:**





**Tribunale di Grosseto**  
*Sezione Procedure Concorsuali*

censito al N.C.E.U. del Comune di Scarlino (GR), al foglio 40, particella 405, subalterno 28, categoria C/6, classe 6<sup>^</sup>, consistenza 18 mq, rendita catastale € 52,99.

**Conformità catastale, edilizia ed urbanistica:**

Il fabbricato principale (Edificio 2) è stato costruito in forza del permesso di costruire n. 2371 dell'08/01/2008, rilasciato dal Responsabile del Settore Sviluppo ed Assetto del Territorio del Comune di Scarlino e successivi atti autorizzatori; non sussistono difformità urbanistiche o catastali. Certificato di abitabilità depositato in data 23/07/2014, prot. n. 10280, ai sensi dell'art. 86 della L.R. n. 1 del 03/01/2005, nonché del D.P.R. n. 425.

**Stato di occupazione:**

l'immobile risulta libero da persone. L'onere di sgombero e smaltimento di eventuale mobilia ed attrezzature di nessun valore commerciale sarà a carico dell'aggiudicatario.

**Prezzo base di vendita euro 13.500,00**

**Rilancio minimo in caso di gara tra più offerenti: euro 500,00**

**LOTTO 26**

Diritto di piena proprietà su autorimessa, situata nel comune di Scarlino (GR), frazione Puntone, località Fonte al Cerro (SP 60 "del Puntone"), all'interno del complesso residenziale denominato "Borgo alla Fonte".

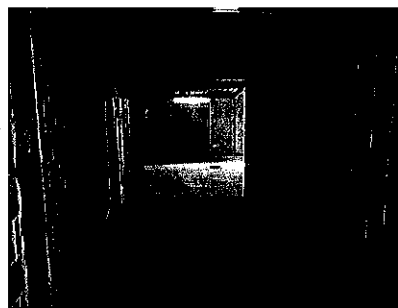

L'unità immobiliare è posta al piano interrato dell'Edificio 2, accessibile a mezzo di rampa e corsia carrabile in comune, ed è individuata dalla sigla G11. Il garage ha una superficie commerciale di mq 20 ed è dotato di impianto elettrico ed idraulico; la pavimentazione è di tipo "industriale" in calcestruzzo, le pareti sono in blocchi di calcestruzzo a faccia vista e la porta di accesso è del tipo basculante in lamiera zincata. Nella consistenza sono compresi i diritti proporzionali sulle parti comuni del fabbricato e dell'intero complesso immobiliare, che sono rappresentati dalla viabilità carrabile e pedonale, dalle aree a verde e dalla piscina comune.

**Dati catastali:**



**Tribunale di Grosseto**  
*Sezione Procedure Concorsuali*

censito al N.C.E.U. del Comune di Scarlino (GR), al **foglio 40, particella 405, subalterno 29**, categoria C/6, classe 6<sup>^</sup>, consistenza 17 mq, rendita catastale € 50,04.

**Conformità catastale, edilizia ed urbanistica:**

Il fabbricato principale (Edificio 2) è stato costruito in forza del permesso di costruire n. 2371 dell'08/01/2008, rilasciato dal Responsabile del Settore Sviluppo ed Assetto del Territorio del Comune di Scarlino e successivi atti autorizzatori; non sussistono difformità urbanistiche o catastali. Certificato di abitabilità depositato in data 23/07/2014, prot. n. 10280, ai sensi dell'art. 86 della L.R. n. 1 del 03/01/2005, nonché del D.P.R. n. 425.

**Stato di occupazione:**

l'immobile risulta libero da persone. L'onere di sgombero e smaltimento di eventuale mobilia ed attrezzature di nessun valore commerciale sarà a carico dell'aggiudicatario.

**Prezzo base di vendita euro 14.200,00**

**Rilancio minimo in caso di gara tra più offerenti: euro 500,0**

**LOTTO 27**

Diritto di piena proprietà su **posto auto aperto**, situato nel comune di Scarlino (GR), frazione Puntone, località Fonte al Cerro (SP 60 "del Puntone"), all'interno del complesso residenziale denominato "Borgo alla Fonte". L'unità immobiliare è posta al piano terreno, lungo la viabilità carrabile. Nella consistenza sono compresi i

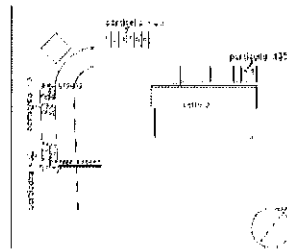

diritti proporzionali sulle parti comuni dell'intero complesso immobiliare, che sono rappresentati dalla viabilità carrabile e pedonale, dalle aree a verde e dalla piscina comune.

**Dati catastali:**

censito al N.C.E.U. del Comune di Scarlino (GR), al **foglio 40, particella 431, subalterno 1**, categoria C/6, classe 1<sup>^</sup>, consistenza 13 mq, rendita catastale € 16,78.

**Conformità catastale, edilizia ed urbanistica:**



## Tribunale di Grosseto

Sezione Procedure Concorsuali

L'intervento è stato realizzato con il permesso a costruire n° 2334 del 18/06/2007 e successiva proroga ed al premesso a costruire in variante n° 2681 del 03/04/2013. Non risultano difformità urbanistiche o catastali.

### **Stato di occupazione:**

l'immobile risulta libero da persone. L'onere di sgombero e smaltimento di eventuale mobilia ed attrezzature di nessun valore commerciale sarà a carico dell'aggiudicatario.

**Prezzo base di vendita euro 2.600,00**

**Rilancio minimo in caso di gara tra più offerenti: euro 200,00**

### **LOTTO 28**

Diritto di piena proprietà su **posto auto aperto**, situato nel comune di Scarlino (GR), frazione Puntone, località Fonte al Cerro (SP 60 "del Puntone"), all'interno del complesso residenziale denominato "Borgo alla Fonte". L'unità immobiliare è posta al piano terreno,

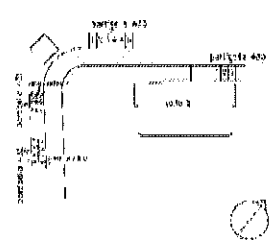

lungo la viabilità carrabile. Nella consistenza sono compresi i diritti proporzionali sulle parti comuni dell'intero complesso immobiliare, che sono rappresentati dalla viabilità carrabile e pedonale, dalle aree a verde e dalla piscina comune.

### **Dati catastali:**

censito al N.C.E.U. del Comune di Scarlino (GR), al foglio 40, particella 431, subalterno 2, categoria C/6, classe 1<sup>^</sup>, consistenza 13 mq, rendita catastale € 16,78.

### **Conformità catastale, edilizia ed urbanistica:**

L'intervento è stato realizzato con il permesso a costruire n° 2334 del 18/06/2007 e successiva proroga ed al premesso a costruire in variante n° 2681 del 03/04/2013. Non risultano difformità urbanistiche o catastali.

### **Stato di occupazione:**

l'immobile risulta libero da persone. L'onere di sgombero e smaltimento di eventuale mobilia ed attrezzature di nessun valore commerciale sarà a carico dell'aggiudicatario.

**Prezzo base di vendita euro 2.600,00**

**Rilancio minimo in caso di gara tra più offerenti: euro 200,00**



Tribunale di Grosseto  
Sezione Procedure Concorsuali

**LOTTO 29**

Diritto di piena proprietà su **posto auto aperto**, situato nel comune di **Scarlino (GR)**, frazione **Puntone**, località **Fonte al Cerro (SP 60 "del Puntone")**, all'interno del complesso residenziale denominato **"Borgo alla Fonte"**.

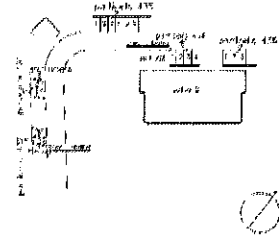

L'unità immobiliare è posta al piano terreno, lungo la viabilità carrabile. Nella consistenza sono compresi i diritti proporzionali sulle parti comuni del fabbricato e dell'intero complesso immobiliare, che sono rappresentati dalla viabilità carrabile e pedonale, dalle aree a verde e dalla piscina comune.

**Dati catastali:**

censito al N.C.E.U. del Comune di Scarlino (GR), al **foglio 40**, **particella 432**, **subalterno 2**, categoria C/6, classe 1<sup>^</sup>, consistenza 13 mq, rendita catastale € 16,78.

**Conformità catastale, edilizia ed urbanistica:**

L'intervento è stato realizzato con il permesso a costruire n° 2334 del 18/06/2007 e successiva proroga ed al premesso a costruire in variante n° 2681 del 03/04/2013. Non risultano difformità urbanistiche o catastali.

**Stato di occupazione:**

l'immobile risulta libero da persone. L'onere di sgombero e smaltimento di eventuale mobilia ed attrezzature di nessun valore commerciale sarà a carico dell'aggiudicatario.

**Prezzo base di vendita euro 2.600,00**

**Rilancio minimo in caso di gara tra più offerenti: euro 200,00**

**LOTTO 30**

Diritto di piena proprietà su **posto auto aperto**, situato nel comune di **Scarlino (GR)**, frazione **Puntone**, località **Fonte al Cerro (SP 60 "del Puntone")**, all'interno del complesso residenziale denominato **"Borgo alla Fonte"**.

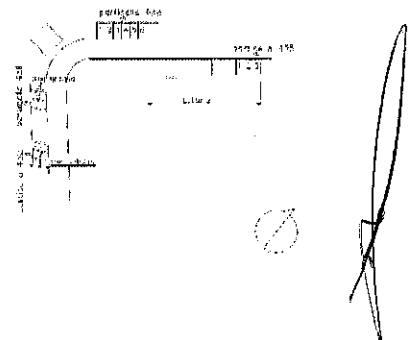



## Tribunale di Grosseto

Sezione Procedure Concorsuali

L'unità immobiliare è posta al piano terreno, lungo la viabilità carrabile. Nella consistenza sono compresi i diritti proporzionali sulle parti comuni del fabbricato e dell'intero complesso immobiliare, che sono rappresentati dalla viabilità carrabile e pedonale, dalle aree a verde e dalla piscina comune.

### Dati catastali:

censito al N.C.E.U. del Comune di Scarlino (GR), al foglio 40, particella 432, subalterno 3, categoria C/6, classe 1<sup>^</sup>, consistenza 13 mq, rendita catastale € 16,78.

### Conformità catastale, edilizia ed urbanistica:

L'intervento è stato realizzato con il permesso a costruire n° 2334 del 18/06/2007 e successiva proroga ed al premesso a costruire in variante n° 2681 del 03/04/2013. Non risultano difformità urbanistiche o catastali.

### Stato di occupazione:

l'immobile risulta libero da persone. L'onere di sgombero e smaltimento di eventuale mobilia ed attrezzature di nessun valore commerciale sarà a carico dell'aggiudicatario.

**Prezzo base di vendita euro 2.600,00**

**Rilancio minimo in caso di gara tra più offerenti: euro 200,00**

### LOTTO 31

Diritto di piena proprietà su **posto auto aperto**, situato nel comune di Scarlino (GR), frazione Puntone, località Fonte al Cerro (SP 60 "del Puntone"), all'interno del complesso residenziale denominato "Borgo alla Fonte". L'unità immobiliare

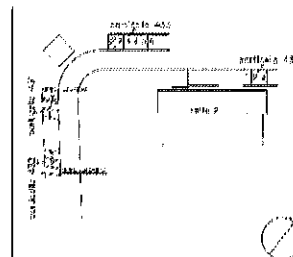

è posta al piano terreno, lungo la viabilità carrabile. Nella consistenza sono compresi i diritti proporzionali sulle parti comuni del fabbricato e dell'intero complesso immobiliare, che sono rappresentati dalla viabilità carrabile e pedonale, dalle aree a verde e dalla piscina comune.

### Dati catastali:

censito al N.C.E.U. del Comune di Scarlino (GR), al foglio 40, particella 433, subalterno 1, categoria C/6, classe 1<sup>^</sup>, consistenza 13 mq, rendita catastale € 16,78.



**Tribunale di Grosseto**  
*Sezione Procedure Concorsuali*

**Conformità catastale, edilizia ed urbanistica:**

L'intervento è stato realizzato con il permesso a costruire n° 2334 del 18/06/2007 e successiva proroga ed al premesso a costruire in variante n° 2681 del 03/04/2013. Non risultano difformità urbanistiche o catastali.

**Stato di occupazione:**

l'immobile risulta libero da persone. L'onere di sgombero e smaltimento di eventuale mobilia ed attrezzature di nessun valore commerciale sarà a carico dell'aggiudicatario.

**Prezzo base di vendita euro 2.600,00**

**Rilancio minimo in caso di gara tra più offerenti: euro 200,00**

**LOTTO 32**

Diritto di piena proprietà su **posto auto aperto**, situato nel comune di **Scarlino (GR)**, frazione **Puntone**, località **Fonte al Cerro (SP 60 "del Puntone")**, all'interno del complesso residenziale denominato **"Borgo alla Fonte"**. L'unità immobiliare

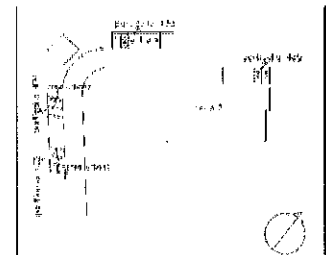

è posta al piano terreno, lungo la viabilità carrabile. Nella consistenza sono compresi i diritti proporzionali sulle parti comuni del fabbricato e dell'intero complesso immobiliare, che sono rappresentati dalla viabilità carrabile e pedonale, dalle aree a verde e dalla piscina comune.

**Dati catastali:**

censito al N.C.E.U. del Comune di Scarlino (GR), al **foglio 40, particella 433, subalterno 2**, categoria C/6, classe 1<sup>^</sup>, consistenza 13 mq, rendita catastale € 16,78.

**Conformità catastale, edilizia ed urbanistica:**

L'intervento è stato realizzato con il permesso a costruire n° 2334 del 18/06/2007 e successiva proroga ed al premesso a costruire in variante n° 2681 del 03/04/2013. Non risultano difformità urbanistiche o catastali.

**Stato di occupazione:**

l'immobile risulta libero da persone. L'onere di sgombero e smaltimento di eventuale mobilia ed attrezzature di nessun valore commerciale sarà a carico dell'aggiudicatario.



**Tribunale di Grosseto**  
*Sezione Procedure Concorsuali*

**Prezzo base di vendita euro 2.600,00**

**Rilancio minimo in caso di gara tra più offerenti: euro 200,00**

**LOTTO 33**

Diritto di piena proprietà su **posto auto aperto**, situato nel comune di **Scarlino (GR)**, frazione **Puntone**, località **Fonte al Cerro (SP 60 "del Puntone")**, all'interno del complesso residenziale denominato **"Borgo alla Fonte"**.

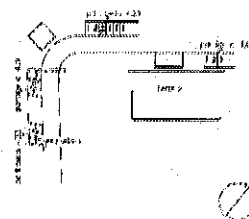

L'unità immobiliare è posta al piano terreno, lungo la viabilità carrabile. Nella consistenza sono compresi i diritti proporzionali sulle parti comuni del fabbricato e dell'intero complesso immobiliare, che sono rappresentati dalla viabilità carrabile e pedonale, dalle aree a verde e dalla piscina comune.

**Dati catastali:**

censito al N.C.E.U. del Comune di Scarlino (GR), al **foglio 40**, **particella 433**, **subalterno 3**, categoria C/6, classe 1<sup>^</sup>, consistenza 13 mq, rendita catastale € 16,78.

**Conformità catastale, edilizia ed urbanistica:**

L'intervento è stato realizzato con il permesso a costruire n° 2334 del 18/06/2007 e successiva proroga ed al premesso a costruire in variante n° 2681 del 03/04/2013. Non risultano difformità urbanistiche o catastali.

**Stato di occupazione:**

l'immobile risulta libero da persone. L'onere di sgombero e smaltimento di eventuale mobilia ed attrezzature di nessun valore commerciale sarà a carico dell'aggiudicatario.

**Prezzo base di vendita euro 2.600,00**

**Rilancio minimo in caso di gara tra più offerenti: euro 200,00**

**LOTTO 34**

Diritto di piena proprietà su **posto auto aperto**, situato nel comune di **Scarlino (GR)**, frazione **Puntone**, località **Fonte al Cerro (SP 60 "del Puntone")**, all'interno del complesso residenziale denominato

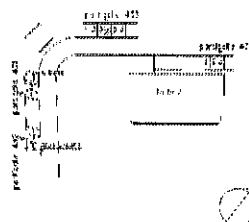



**Tribunale di Grosseto**  
*Sezione Procedure Concorsuali*

**“Borgo alla Fonte”**. L’unità immobiliare è posta al piano terreno, lungo la viabilità carrabile. Nella consistenza sono compresi i diritti proporzionali sulle parti comuni del fabbricato e dell’intero complesso immobiliare, che sono rappresentati dalla viabilità carrabile e pedonale, dalle aree a verde e dalla piscina comune.

**Dati catastali:**

censito al N.C.E.U. del Comune di Scarlino (GR), al foglio 40, particella 433, subalterno 4, categoria C/6, classe 1<sup>^</sup>, consistenza 13 mq, rendita catastale € 16,78.

**Conformità catastale, edilizia ed urbanistica:**

L’intervento è stato realizzato con il permesso a costruire n° 2334 del 18/06/2007 e successiva proroga ed al premesso a costruire in variante n° 2681 del 03/04/2013. Non risultano difformità urbanistiche o catastali.

**Stato di occupazione:**

l’immobile risulta libero da persone. L’onere di sgombero e smaltimento di eventuale mobilia ed attrezzature di nessun valore commerciale sarà a carico dell’aggiudicatario.

**Prezzo base di vendita euro 2.600,00**

**Rilancio minimo in caso di gara tra più offerenti: euro 200,00**

**LOTTO 35**

Diritto di piena proprietà su **posto auto aperto**, situato nel comune di Scarlino (GR), frazione Puntone, località Fonte al Cerro (SP 60 “del Puntone”), all’interno del complesso residenziale denominato

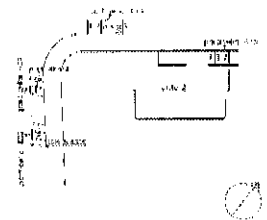

**“Borgo alla Fonte”**. L’unità immobiliare è posta al piano terreno, lungo la viabilità carrabile. Nella consistenza sono compresi i diritti proporzionali sulle parti comuni del fabbricato e dell’intero complesso immobiliare, che sono rappresentati dalla viabilità carrabile e pedonale, dalle aree a verde e dalla piscina comune.

**Dati catastali:**

censito al N.C.E.U. del Comune di Scarlino (GR), al foglio 40, particella 433, subalterno 5, categoria C/6, classe 1<sup>^</sup>, consistenza 13 mq, rendita catastale € 16,78.

**Conformità catastale, edilizia ed urbanistica:**





**Tribunale di Grosseto**  
*Sezione Procedure Concorsuali*

L'intervento è stato realizzato con il permesso a costruire n° 2334 del 18/06/2007 e successiva proroga ed al premesso a costruire in variante n° 2681 del 03/04/2013. Non risultano difformità urbanistiche o catastali.

**Stato di occupazione:**

l'immobile risulta libero da persone. L'onere di sgombero e smaltimento di eventuale mobilia ed attrezzature di nessun valore commerciale sarà a carico dell'aggiudicatario.

**Prezzo base di vendita euro 2.600,00**

**Rilancio minimo in caso di gara tra più offerenti: euro 200,00**

**LOTTO 36**

Diritto di piena proprietà su **posto auto aperto**, situato nel comune di Scarlino (GR), frazione Puntone, località Fonte al Cerro (SP 60 "del Puntone"), all'interno del complesso residenziale denominato "Borgo alla Fonte". L'unità immobiliare è posta al piano terreno,

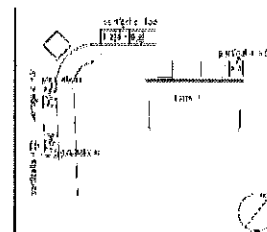

lungo la viabilità carrabile. Nella consistenza sono compresi i diritti proporzionali sulle parti comuni del fabbricato e dell'intero complesso immobiliare, che sono rappresentati dalla viabilità carrabile e pedonale, dalle aree a verde e dalla piscina comune.

**Dati catastali:**

censito al N.C.E.U. del Comune di Scarlino (GR), al foglio 40, particella 433, subalterno 6, categoria C/6, classe 1<sup>^</sup>, consistenza 13 mq, rendita catastale € 16,78.

**Conformità catastale, edilizia ed urbanistica:**

L'intervento è stato realizzato con il permesso a costruire n° 2334 del 18/06/2007 e successiva proroga ed al premesso a costruire in variante n° 2681 del 03/04/2013. Non risultano difformità urbanistiche o catastali.

**Stato di occupazione:**

l'immobile risulta libero da persone. L'onere di sgombero e smaltimento di eventuale mobilia ed attrezzature di nessun valore commerciale sarà a carico dell'aggiudicatario.

**Prezzo base di vendita euro 2.600,00**

**Rilancio minimo in caso di gara tra più offerenti: euro 200,00**



Tribunale di Grosseto  
Sezione Procedure Concorsuali

**LOTTO 37**

Diritto di piena proprietà su **posto auto aperto**, situato nel comune di **Scarlino (GR)**, frazione **Puntone**, località **Fonte al Cerro (SP 60 "del Puntone")**, all'interno del complesso residenziale denominato **"Borgo alla Fonte"**. L'unità immobiliare è posta al piano terreno, lungo la viabilità carrabile. Nella consistenza sono compresi i diritti proporzionali sulle parti comuni del fabbricato e dell'intero complesso immobiliare, che sono rappresentati dalla viabilità carrabile e pedonale, dalle aree a verde e dalla piscina comune.

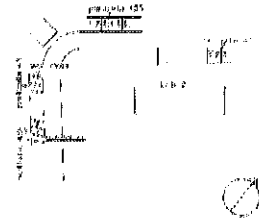

**Dati catastali:**

censito al N.C.E.U. del Comune di Scarlino (GR), al foglio 40, **particella 435, subalterno 1**, categoria C/6, classe 1<sup>^</sup>, consistenza 13 mq, rendita catastale € 16,78.

**Conformità catastale, edilizia ed urbanistica:**

L'intervento è stato realizzato con il permesso a costruire n° 2334 del 18/06/2007 e successiva proroga ed al premesso a costruire in variante n° 2681 del 03/04/2013. Non risultano difformità urbanistiche o catastali.

**Stato di occupazione:**

l'immobile risulta libero da persone. L'onere di sgombero e smaltimento di eventuale mobilia ed attrezzature di nessun valore commerciale sarà a carico dell'aggiudicatario.

**Prezzo base di vendita euro 2.600,00**

**Rilancio minimo in caso di gara tra più offerenti: euro 200,00**

**LOTTO 38**

Diritto di piena proprietà su **posto auto aperto**, situato nel comune di **Scarlino (GR)**, frazione **Puntone**, località **Fonte al Cerro (SP 60 "del Puntone")**, all'interno del complesso residenziale denominato **"Borgo alla Fonte"**. L'unità immobiliare è posta al piano terreno, lungo la viabilità carrabile. Nella consistenza sono compresi i diritti proporzionali sulle parti





**Tribunale di Grosseto**  
*Sezione Procedure Concorsuali*

comuni del fabbricato e dell'intero complesso immobiliare, che sono rappresentati dalla viabilità carrabile e pedonale, dalle aree a verde e dalla piscina comune.

**Dati catastali:**

censito al N.C.E.U. del Comune di Scarlino (GR), al foglio 40, particella 435, subalterno 2, categoria C/6, classe 1<sup>^</sup>, consistenza 13 mq, rendita catastale € 16,78.

**Conformità catastale, edilizia ed urbanistica:**

L'intervento è stato realizzato con il permesso a costruire n° 2334 del 18/06/2007 e successiva proroga ed al premesso a costruire in variante n° 2681 del 03/04/2013. Non risultano difformità urbanistiche o catastali.

**Stato di occupazione:**

l'immobile risulta libero da persone. L'onere di sgombero e smaltimento di eventuale mobilia ed attrezzature di nessun valore commerciale sarà a carico dell'aggiudicatario.

**Prezzo base di vendita euro 2.600,00**

**Rilancio minimo in caso di gara tra più offerenti: euro 200,00**

**LOTTO 39**

Diritto di piena proprietà su **posto auto aperto**, situato nel comune di Scarlino (GR), frazione Puntone, località Fonte al Cerro (SP 60 "del Puntone"), all'interno del complesso residenziale denominato "Borgo alla Fonte". L'unità immobiliare è posta al piano terreno,

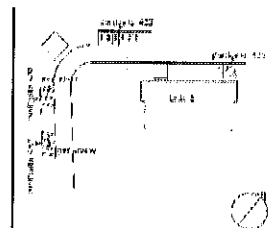

lungo la viabilità carrabile. Nella consistenza sono compresi i diritti proporzionali sulle parti comuni del fabbricato e dell'intero complesso immobiliare, che sono rappresentati dalla viabilità carrabile e pedonale, dalle aree a verde e dalla piscina comune.

**Dati catastali:**

censito al N.C.E.U. del Comune di Scarlino (GR), al foglio 40, particella 435, subalterno 3, categoria C/6, classe 1<sup>^</sup>, consistenza 13 mq, rendita catastale € 16,78.

**Conformità catastale, edilizia ed urbanistica:**



**Tribunale di Grosseto**  
*Sezione Procedure Concorsuali*

L'intervento è stato realizzato con il permesso a costruire n° 2334 del 18/06/2007 e successiva proroga ed al premesso a costruire in variante n° 2681 del 03/04/2013. Non risultano difformità urbanistiche o catastali.

**Stato di occupazione:**

l'immobile risulta libero da persone. L'onere di sgombero e smaltimento di eventuale mobilia ed attrezzature di nessun valore commerciale sarà a carico dell'aggiudicatario.

**Prezzo base di vendita euro 2.600,00**

**Rilancio minimo in caso di gara tra più offerenti: euro 200,00**

I lotti in questione sono meglio descritti nelle predette perizie d'identificazione e di stima a firma dell'esperto stimatore, reperibili sul portale del gestore della vendita [www.spazioaste.it](http://www.spazioaste.it), nonché sul portale [www.itasset.it](http://www.itasset.it). Elaborati peritali che devono essere consultati integralmente dall'offerente ed ai quali, per quanto qui non menzionato, si fa espresso e completo rinvio anche per tutto ciò che concerne l'identificazione dei beni, la loro consistenza e qualità, eventuale presenza di difformità edilizie e l'esistenza di eventuali oneri e pesi, convenzioni, servitù, atti d'obbligo a qualsiasi titolo su di essi gravanti.

**D E T E R M I N A**

**1 - Termine e modalità di deposito dell'offerta**

Per partecipare alla procedura competitiva di vendita, ciascun interessato dovrà depositare un'offerta di acquisto per il lotto, come meglio sopra individuato, che intende acquistare ad un prezzo pari ma non inferiore al prezzo base di vendita. Non saranno ritenute validamente effettuate le eventuali offerte che siano subordinate, in tutto o in parte, a condizioni di qualsiasi genere. Le offerte, sia cartacee che telematiche, a pena di invalidità, dovranno essere presentate entro - e non oltre - il termine previsto nell'avviso di vendita.

La gara si svolgerà nella modalità **sincrona mista** così come definita dall'art. 2 del D.M. 32/2015 la quale prevede che i rilanci possano essere formulati, nella medesima unità di tempo, sia in via telematica che fisicamente, in presenza presso la sede del soggetto specializzato.



## Tribunale di Grosseto

*Sezione Procedure Concorsuali*

Gli offerenti telematici, ovvero coloro che hanno formulato l'offerta con modalità telematiche, parteciperanno alle operazioni di vendita mediante la connessione al portale [www.spazioaste.it](http://www.spazioaste.it), mentre gli offerenti tradizionali, ovvero coloro che hanno formulato l'offerta cartacea, parteciperanno comparando presso lo studio del liquidatore giudiziale, in Grosseto, via Senegal n. 83.

L'offerta irrevocabile di acquisto telematica, per la cui compilazione il presentatore dovrà avvalersi della procedura guidata del predetto modulo web, che consente l'inserimento dei dati e della documentazione necessaria, dovrà contenere:

- i dati del presentatore (dati anagrafici, residenza, domicilio, stato civile);
- l'indirizzo della casella di posta elettronica certificata utilizzata per trasmettere l'offerta e per ricevere le comunicazioni, nonché un recapito di telefonia mobile;
- i dati dell'offerente (se diverso dal presentatore) e relativi dati di partecipazione (a titolo personale, a nome di società, procura, in comproprietà con altri soggetti, per persona da nominare, in qualità di legale tutore), dati anagrafici (nome, cognome, luogo e data di nascita, codice fiscale e/o partita IVA, domicilio, stato civile, regime patrimoniale) ed i contatti. Se l'offerente è coniugato in regime di comunione legale dei beni, dovranno essere indicati anche i dati del coniuge, invece, per escludere il bene aggiudicato dalla comunione legale è necessario che il coniuge, tramite il partecipante, renda la dichiarazione prevista dall'art. 179, del codice civile, allegandola all'offerta; se l'offerente è minorenne, l'offerta dovrà essere sottoscritta digitalmente e trasmessa dai genitori, previa autorizzazione del giudice tutelare; se l'offerente è un interdetto, un inabilitato o un amministrato di sostegno l'offerta deve essere sottoscritta e trasmessa dal tutore o dall'amministratore di sostegno, previa autorizzazione del giudice tutelare. Qualora il soggetto offerente risieda fuori dal territorio dello Stato e non abbia un codice fiscale rilasciato dall'autorità dello Stato, dovrà indicare il codice fiscale rilasciato dall'autorità fiscale del paese di residenza o analogo codice identificativo come previsto dall'art. 12 c. 2 del D.M. n. 32 del 26.2.2015;
- l'indicazione del prezzo offerto, che non può essere, a pena di inefficacia dell'offerta, inferiore al prezzo base sopra indicato (seguito dalla seguente dicitura: oltre imposte di



**Tribunale di Grosseto**  
*Sezione Procedure Concorsuali*

- legge, tasse, oneri di trasferimento e cancellazione gravami, spese per i servizi resi dal soggetto specializzato e compenso del notaio rogante);
- l'ufficio giudiziario presso il quale pende la procedura;
  - l'anno e il numero di ruolo generale della procedura;
  - il numero o altro dato identificativo (dati catastali) del lotto;
  - la data e l'ora fissata per l'inizio delle operazioni di vendita;
  - il versamento del saldo prezzo (oltre le consequenziali imposte, tasse, oneri, spese e compensi), che dovrà essere effettuato mediante bonifico bancario intestato alla procedura, entro il termine perentorio di **giorni 75** (settantacinque) dalla data di aggiudicazione provvisoria (termine non soggetto a sospensione feriale);
  - l'importo versato a titolo di cauzione (non inferiore al **10%** del prezzo offerto);
  - la data, l'orario e il numero di CRO del bonifico effettuato per il versamento della cauzione;
  - il codice IBAN del conto corrente sul quale è stata addebitata la somma versata a titolo di cauzione;
  - il codice IBAN del conto corrente sul quale si richiede che venga restituita la cauzione versata (qualora il bene non venga aggiudicato);
  - dichiarazione espressa di aver preso completa ed integrale visione della relazione estimativa (oltre che, degli allegati alla stessa) relativa al bene oggetto di vendita, ovvero del lotto prescelto per la formalizzazione dell'offerta irrevocabile di acquisto e di ben conoscere lo stato di fatto e di diritto dello stesso, avendolo preventivamente ricognito;
  - dichiarazione espressa di aver preso completa visione dell'avviso di vendita e delle condizioni generali di vendita e di accettarne integralmente il contenuto e le condizioni, nonché le modalità ivi indicate;
  - dichiarazione espressa di dispensare la procedura concorsuale dalla produzione ed allegazione dell'attestato di prestazione energetica e delle certificazioni in materia di conformità degli impianti alla normativa vigente in materia di sicurezza;
  - dichiarazione espressa di non trovarsi in uno stato di fallimento, liquidazione giudiziale, di liquidazione coatta amministrativa, di concordato preventivo, né di essere



Tribunale di Grosseto  
Sezione Procedure Concorsuali

assoggettato a qualsiasi tipo di procedura, regolata dall'ordinamento italiano o estero, che denoti uno stato di insolvenza o di crisi;

All'offerta dovranno essere allegati:

- copia del documento d'identità e copia del codice fiscale del presentatore e del soggetto offerente (in corso di validità) se non coincidente (e degli eventuali co-offerenti);
- la documentazione attestante il versamento (segnatamente, copia della contabile di avvenuto pagamento) sul conto corrente del soggetto specializzato, dell'importo della cauzione, da cui risulti il codice IBAN del conto corrente sul quale è stata addebitata la somma oggetto del bonifico;
- la richiesta di agevolazioni fiscali (c.d. "prima casa") salva la facoltà di depositarla successivamente all'aggiudicazione, ma prima, del versamento del saldo prezzo;
- se il soggetto offerente è coniugato, in regime di comunione legale dei beni, copia del documento d'identità e copia del codice fiscale del coniuge;
- se il soggetto offerente è minorenne, copia del documento d'identità e copia del codice fiscale del soggetto offerente e del soggetto che sottoscrive l'offerta, nonché copia del provvedimento di autorizzazione;
- se il soggetto offerente è un interdetto, un inabilitato o un amministrato di sostegno, copia del documento d'identità e copia del codice fiscale del soggetto offerente e del soggetto che sottoscrive l'offerta, nonché copia del provvedimento di nomina del sottoscrittore e dell'autorizzazione del giudice tutelare;
- se il soggetto offerente è una società o persona giuridica: visura camerale aggiornata (non oltre 15 giorni), copia del documento di identità di chi ha sottoscritto l'offerta in rappresentanza legale della società e copia dell'atto da cui risultino i relativi poteri, ovvero la procura o l'atto di nomina o la delibera - verbale dell'organo che ne attribuisce i poteri;
- il permesso di soggiorno qualora l'offerente sia cittadino di stato non appartenente all'unione europea od all'EFTA;
- la procura speciale (come indicato successivamente) redatta nelle forme dell'atto pubblico o della scrittura privata autenticata, rilasciata ai sensi dell'art. 12/4, del D.M.



**Tribunale di Grosseto**  
*Sezione Procedure Concorsuali*

26.02.2015 n. 32, quando l'offerta è presentata da più persone e quando il presentatore è un procuratore legale non offerente;

- copia dell'avviso di vendita e copia delle condizioni generali di vendita (pubblicati sul sito [www.itasset.it](http://www.itasset.it)) siglati in ogni pagina e sottoscritti per esteso nell'ultima pagina con l'espressa indicazione "per accettazione integrale delle condizioni ivi previste".

Il formato ammesso degli allegati è PDF o P7M, con dimensione massima totale degli allegati pari a 25 MB.

L'offerta deve essere sottoscritta dall'offerente con la propria firma digitale e trasmessa, o dal medesimo offerente, o da un terzo in qualità di "presentatore", a mezzo di casella di posta elettronica certificata.

Il "presentatore" potrà essere esclusivamente: l'offerente (in caso di offerta formulata da unico soggetto, anche in qualità di legale rappresentante di società o altro ente giuridico, di tutore di minore o di incapace); uno dei co-offerenti (in caso di offerta formulata da più soggetti); un procuratore legale (avvocato, munito di procura) ai sensi dell'art. 571 c.p.c.; un avvocato in caso di offerta per persona da nominare ai sensi dell'art. 579/3 c.p.c.

Qualora l'offerta venga formulata da più persone alla stessa deve essere allegata (anche in copia per immagine) un'apposita procura rilasciata dagli altri offerenti al co-offerente presentatore (munito di pec e di dispositivo di firma digitale); tale procura deve essere redatta nelle forme dell'atto pubblico o della scrittura privata autenticata, così come prevede l'art. 12/4, del D.M. 26.02.2015, n. 32, e deve riportare, a pena di esclusione, le rispettive quote di partecipazione.

Di analoga procura (rilasciata dall'offerente e/o dagli eventuali co-offerenti) deve in ogni caso essere munito, a pena di esclusione, anche il presentatore procuratore legale se non coincidente con l'offerente (e parimenti l'avvocato che offre per persona da nominare).

Decorso il termine per l'iscrizione alla gara, il soggetto specializzato, visualizzerà le offerte pervenute telematicamente ed i documenti ad esse allegati e ove validamente costituite a seguito di simultaneo accertamento, autorizzerà gli "offerenti telematici" a partecipare all'asta. Prima dell'inizio della gara, verranno registrati anche gli "offerenti tradizionali" che parteciperanno alla gara fisicamente.





**Tribunale di Grosseto**  
*Sezione Procedure Concorsuali*

Il soggetto specializzato potrà inviare messaggi ai partecipanti, per avvisarli circa la tempistica di inizio della gara o per altre comunicazioni. I messaggi saranno visualizzati dai partecipanti nella loro pagina della vendita. La gara di vendita avrà inizio al termine delle operazioni per la verifica e l'esame delle offerte pervenute, salvo eventuali modifiche/ritardi che verranno tempestivamente comunicate.

**2 - Apertura delle buste ed eventuale gara tra gli offerenti**

L'apertura delle buste telematiche avverrà il giorno (**venerdì**) **17 maggio 2024**, a partire dalle **ore 9:30** per il primo lotto, ed a seguire i successivi, a distanza di **10 minuti** uno dall'altro, presso lo studio del liquidatore giudiziale.

Gli offerenti che hanno formulato l'offerta in forma cartacea (tradizionale) parteciperanno comparando innanzi al liquidatore giudiziale ed al soggetto specializzato, il quale provvederà all'apertura delle buste. Tali offerte saranno riportate nel portale telematico e rese visibili agli offerenti telematici.

Nel giorno e nell'orario previsto per l'apertura dei plichi contenenti l'offerta irrevocabile di acquisto, gli offerenti interessati a partecipare all'eventuale gara telematica dovranno collegarsi al portale [www.spazioaste.it](http://www.spazioaste.it) e, seguendo le indicazioni riportate nel "manuale utente" disponibile all'interno del portale stesso, risultare "online". Le buste presentate con modalità telematica, saranno aperte attraverso il portale stesso e rese visibili agli offerenti. Entro trenta minuti dall'orario previsto per l'inizio della gara, ove il soggetto specializzato non sia in grado di procedere all'esame delle offerte (poiché non si è ancora conclusa la gara tra gli offerenti prevista quello stesso giorno per una diversa procedura o per un diverso lotto di vendita) lo comunicherà, tramite messaggistica del portale e dandone atto nel verbale di vendita, agli offerenti, indicando il nuovo orario previsto.

In ogni caso, anche qualora all'orario previsto, per qualunque ragione l'offerente non riceva comunicazione alcuna, l'offerta rimane irrevocabile per tutta la giornata in cui è prevista l'apertura dei plichi e l'assenza di comunicazioni generate dal portale o inviate dall'operatore, non implica né decadenza, né aggiudicazione.

È invece da considerarsi condizione liberatoria allorquando, se entro le ore 23:59 del giorno previsto per l'esame delle offerte, l'offerente non riceva comunicazione alcuna; all'operare



Tribunale di Grosseto  
Sezione Procedure Concorsuali

di questa fattispecie, lo stesso potrà ritenersi liberato dall'offerta medesima e legittimato a chiedere il rimborso della cauzione versata.

Ciascun offerente tradizionale sarà tenuto a presentarsi, fisicamente, munito di documento di identità in corso di validità, anche ai fini della eventuale gara tra le offerte ricevute; la mancata comparizione non escluderà la validità dell'offerta. Mentre l'offerente telematico, previa registrazione, sarà autorizzato a partecipare attraverso l'invio delle credenziali di accesso dal sistema.

Nel giorno e nell'ora stabiliti per l'esame delle offerte, si procederà alla loro apertura ed alla verifica della regolarità fiscale, della correttezza della compilazione dell'offerta o delle offerte pervenute, della allegazione e compilazione dei documenti richiesti.

*Per l'ipotesi in cui sia stata presentata una sola offerta:*

Fermo restando l'esistenza ed osservanza di tutti i requisiti di validità, se il prezzo offerto è pari o superiore al prezzo base, il soggetto specializzato provvederà ad aggiudicare provvisoriamente, il bene all'offerente.

*Per l'ipotesi in cui siano state presentate più offerte:*

Esaurito l'esame delle offerte ed ammesse quelle ritenute validamente costituite, il soggetto specializzato provvederà ad indire una gara d'asta, invitando gli offerenti ad effettuare rilanci nella misura minima indicata nel presente avviso, da formalizzarsi entro **un minuto** da ogni precedente rialzo, considerando quale base iniziale d'asta il prezzo indicato nell'offerta più alta. Il bene, quindi, verrà provvisoriamente aggiudicato a colui che avrà effettuato l'ultimo rilancio più alto.

Per garantire la massima competitività e assicurare il massimo realizzo alla procedura, le gare sono soggette alla regola del "time extension" ciò significa che se il potenziale acquirente indica un'offerta durante gli ultimi sessanta secondi di gara, la conclusione dell'asta viene prolungata per ulteriori sessanta secondi, dando così modo ai concorrenti di rilanciare.

Ove risultassero più offerte validamente presentate, in assenza di rilanci da parte dei concorrenti, il bene verrà provvisoriamente aggiudicato a chi avrà presentato l'offerta più alta. Per l'ipotesi in cui all'esito della valutazione sopraesposta le offerte dovessero essere



**Tribunale di Grosseto**  
*Sezione Procedure Concorsuali*

ritenute comunque equiparabili, il bene verrà provvisoriamente aggiudicato a chi avrà presentato per primo la domanda (in tal caso varrà l'ora di presentazione).

Delle operazioni di cui sopra, verrà redatto apposito verbale, che verrà sottoscritto dal soggetto specializzato.

Entro un congruo termine, il soggetto specializzato provvederà alla restituzione delle cauzioni per le offerte telematiche ricevute dagli offerenti non aggiudicatari mediante bonifico bancario, il cui costo rimarrà a carico degli stessi offerenti non aggiudicatari, mentre provvederà all'immediata restituzione degli assegni circolari ai non aggiudicatari, presenti fisicamente ed invierà una comunicazione agli assenti, invitandoli al ritiro degli assegni.

L'aggiudicazione si deve comunque intendere provvisoria (anche alla stregua degli artt. 107/4 e 108/1 l.f.) e non produrrà alcun effetto traslativo sino al trasferimento del bene a ministero di un notaio individuato dagli organi della procedura.

### **3 - Trasferimento del bene**

Il trasferimento del lotto subastato avverrà mediante atto notarile di compravendita che sarà stipulato nelle ordinarie forme privatistiche, con termine a favore della procedura, a ministero di notaio individuato dal liquidatore giudiziale il cui onere sarà a carico dell'aggiudicatario.

Il trasferimento del lotto avverrà comunque dopo la corresponsione del saldo prezzo ed il versamento, da parte dell'aggiudicatario, dell'importo comunicato, quale spese, diritti, imposte, compensi, commissioni ed oneri conseguenti al trasferimento.

In caso di rifiuto dell'aggiudicatario a stipulare la compravendita entro il termine indicato dal liquidatore giudiziale, ovvero di sua mancata comparizione nella data prevista per la stipula innanzi al notaio, l'aggiudicazione si intenderà revocata automaticamente e la cauzione a corredo dell'offerta sarà trattenuta integralmente e definitivamente dalla procedura a titolo di penale, salvo il risarcimento dei maggiori danni.

Il liquidatore giudiziale a insindacabile giudizio - e senza che sorga alcun diritto in capo all'aggiudicatario, anche a titolo di risarcimento del danno - può interrompere, sospendere o revocare la procedura anche a seguito della aggiudicazione e, in caso di revoca, qualora il saldo prezzo sia stato già incassato, la stessa provvederà alla restituzione all'aggiudicatario.



**Tribunale di Grosseto**  
*Sezione Procedure Concorsuali*

Il saldo prezzo, detratto quanto già versato a titolo di cauzione, dovrà essere versato nelle mani del soggetto specializzato, ovvero del liquidatore giudiziale, a mezzo assegni circolari non trasferibili intestati alla procedura, entro il termine perentorio di **75 giorni** (termine non soggetto a sospensione feriale) dalla data di aggiudicazione provvisoria.

Nello stesso termine e con le stesse modalità, dovranno essere versate dall'aggiudicatario tutte le spese, gli oneri fiscali ed i tributi occorrenti per perfezionare il trasferimento del bene oggetto della presente vendita, le quali saranno comunicate dal liquidatore giudiziale e/o dal soggetto specializzato.

Si precisa che non è concessa la rateizzazione del prezzo in dodici mensilità di cui all'art. 107 l.f. e art. 569 c.p.c., ritenuto che essa non corrisponda alle esigenze di celerità del processo ed agli interessi delle parti, interessi che sopravanzano - in un doveroso bilanciamento - quelli dei potenziali aggiudicatari a conseguire una modesta dilazione del termine per il versamento del prezzo.

Se l'aggiudicatario intenderà, sussistendone i presupposti, beneficiare delle agevolazioni per la cosiddetta "prima casa" o di altre agevolazioni previste dalla legge, dovrà dichiararlo all'atto dell'aggiudicazione provvisoria o mediante apposita dichiarazione scritta contenente l'attestazione della sussistenza dei requisiti di legge, da comunicare al soggetto specializzato e/o al liquidatore giudiziale, nei cinque giorni successivi l'aggiudicazione provvisoria.

Il versamento del saldo prezzo e delle spese occorrenti per il perfezionamento del trasferimento, potranno essere effettuate anche a mezzo bonifico, sul conto corrente della procedura e/o del soggetto specializzato.

In caso di rifiuto o inadempimento, da parte dell'aggiudicatario all'obbligo del versamento suddetto, nel termine indicato di **75 giorni**, l'aggiudicazione si intenderà revocata automaticamente e la cauzione a corredo dell'offerta sarà trattenuta dalla procedura concorsuale a titolo di penale per l'inadempimento, salvo il risarcimento del maggior danno. In tale caso, il liquidatore giudiziale potrà, a suo insindacabile giudizio, indire un nuovo esperimento di vendita ovvero dar luogo all'aggiudicazione a favore del soggetto che abbia



**Tribunale di Grosseto**  
*Sezione Procedure Concorsuali*

presentato la seconda offerta di importo più elevato rispetto a quella formulata dall'aggiudicatario decaduto.

**4 - Principali condizioni della vendita**

Si indicano di seguito, a titolo non esaustivo e con riserva di eventuali modifiche e/o integrazioni, le principali condizioni contrattuali della vendita immobiliare che sarà conclusa con l'aggiudicatario:

- la vendita avviene nello stato di fatto e di diritto in cui l'immobile si trova, anche in relazione alla Legge n. 47/1985 e s.m.i. nonché ai sensi dell'articolo 46 T.U. del D.P.R. 6 giugno 2001 n. 380 e s.m.i., nonché ai sensi del D.M. 22 gennaio 2008 n. 37 e s.m.i., come dettagliatamente descritto nella perizia redatta dall'esperto stimatore del concordato di cui in premessa. Il bene viene venduto nella consistenza indicata nella perizia redatta dallo stimatore ed attualizzata alla data di elaborazione. L'aggiudicatario non è esonerato dal fare visure e/o verifiche sul bene prima della presentazione dell'offerta di acquisto. La vendita è a corpo e non a misura, eventuali differenze di misura non potranno dar luogo ad alcun risarcimento, indennità o riduzione di prezzo;
- eventuali iscrizioni relativi ai diritti di prelazione, nonché le trascrizioni dei pignoramenti e dei sequestri conservativi e di ogni altro vincolo gravanti sull'immobile saranno cancellate tempestivamente, dopo l'atto di compravendita, a cura e spese dell'aggiudicatario;
- l'esistenza di eventuali vizi, difetti, mancanza di qualità o difformità dell'immobile venduto, oneri di qualsiasi genere per qualsiasi motivo non considerati, anche se occulti e comunque non evidenziati nella/e perizia/e di cui sopra o emersi dopo la compravendita, non potranno dar luogo ad alcun risarcimento anche in deroga all'art. 1490 e 1494 c.c., indennità o riduzione del prezzo, essendosi di ciò tenuto conto nell'elaborazione del prezzo a base d'asta, e in relazione agli stessi, l'acquirente dichiara di aver rinunciato con la stessa presentazione dell'offerta e con la partecipazione alla gara, a qualsiasi futura azione risolutoria, risarcitoria e/o indennitaria nei confronti del liquidatore, ausiliari e organi della procedura;
- eventuali adeguamenti degli immobili e dei suoi impianti alle norme in materia di tutela ecologica, ambientale, energetica nonché, in generale, alle disposizioni di legge vigenti, sono



**Tribunale di Grosseto**  
*Sezione Procedure Concorsuali*

a carico esclusivo dell'acquirente; sarà inoltre onere dell'acquirente, a propria cura e spese, la dotazione della certificazione tecnico/amministrativa prevista dalle vigenti normative, dispensando espressamente la procedura, della produzione ed allegazione (es. attestato prestazione energetica, conformità impianti). Si ricorda che l'attestato di prestazione energetica, nonché il certificato di destinazione urbanistica, qualora mancanti o scaduti, saranno a totale carico dell'aggiudicatario il quale dovrà produrli e depositarli al liquidatore giudiziale entro il termine perentorio stabilito per il saldo prezzo.

Sono ad esclusivo carico dell'acquirente tutte le spese, gli oneri fiscali, commissioni e costi di assistenza alla vendita ed i tributi occorrenti per perfezionare il trasferimento del bene oggetto della presente vendita (quali I.V.A., imposta di registrazione/ipotecaria/catastale, costi di trascrizione, onorario notarile e quant'altro occorrente), nonché le spese per la cancellazione delle formalità pregiudizievoli esistenti. Saranno a carico dell'aggiudicatario i costi necessari alle regolarizzazioni catastali/urbanistiche/edilizie, come, e se evidenziato, nella perizia estimativa.

Sarà posto a carico dell'offerente/aggiudicatario il costo di assistenza alla vendita, dovuto al soggetto specializzato, secondo i seguenti scaglioni progressivi ad aliquote decrescenti (oltre iva di legge): fino ad euro 50.000,00 il 3,5%, oltre euro 50.001,00 il 3% (da calcolarsi in sommatoria di scaglioni) sul valore di aggiudicazione, per ciascun lotto in vendita. È comunque previsto un minimo forfettario di euro 750,00 oltre iva di legge.

**5 - Avvertimenti e disposizioni generali**

Non sarà possibile intestare il cespite aggiudicato a persona fisica o giuridica diversa da quella che sottoscrive l'offerta.

Ai sensi dell'art. 571 c.p.c., tutti, tranne il debitore, sono ammessi a presentare offerte irrevocabili di acquisto per gli immobili oggetto del presente avviso di vendita. L'offerta di acquisto può essere formulata personalmente dalla persona fisica o dal legale rappresentante della persona giuridica ovvero da avvocato previamente munito di procura speciale notarile ovvero da avvocato per persona da nominare ex art. 579 c.p.c.

Nel caso di offerta per persona da nominare, l'aggiudicatario provvisorio sarà tenuto ad effettuare la *electio amici* nei termini previsti dall'art. 583 c.p.c.



**Tribunale di Grosseto**  
*Sezione Procedure Concorsuali*

Se l'offerente è soggetto di diritto straniero, i documenti certificativi del potere di rappresentanza legale dovranno essere accompagnati, a pena di inefficacia, da traduzione asseverata in lingua italiana.

Per partecipare alle aste ed agli esperimenti di vendita non è necessario avvalersi di mediatori ed agenzie. Gli unici ausiliari della procedura concorsuale sono il liquidatore giudiziale, il notaio ed il soggetto specializzato.

Si avvertono gli offerenti che ai sensi dell'art. 108 l.f., la cancellazione delle iscrizioni e trascrizioni pregiudizievoli sarà ordinata dal giudice delegato al concordato, una volta eseguita la vendita e riscosso interamente il prezzo. Non potrà però procedersi alla cancellazione dei sequestri disposti dal giudice penale, né alle domande giudiziali, per le quali sarà necessario rivolgersi al giudice competente.

Ai sensi dell'art. 46 comma 5 d.p.r. 380/2001 l'aggiudicatario, qualora l'immobile si trovi nelle condizioni previste per il rilascio del permesso di costruire in sanatoria (cfr. anche art. 40/6 capo IV della legge 28 febbraio 1985 n. 47), dovrà presentare domanda di permesso in sanatoria entro centoventi giorni dalla vendita.

Si precisa che la liquidazione del complesso immobiliare è da intendersi effettuata alla condizione "visto e piaciuto nello stato di fatto in cui si trova" e l'aggiudicatario non potrà muovere obiezione alcuna sui beni acquistati, successivamente all'aggiudicazione dichiarandosi, con la stessa presentazione dell'offerta e con la partecipazione alla gara, edotto e ben informato su quanto oggetto del presente avviso di vendita e di aver preso visione della perizia e dei suoi allegati. Gli organi della procedura concorsuale si riservano, a proprio insindacabile giudizio e senza obbligo di motivazione, di poter sospendere ovvero interrompere definitivamente la procedura di aggiudicazione in qualsiasi momento. Quindi, nel caso in cui, per qualsiasi motivo, non sia possibile effettuare l'aggiudicazione definitiva, nessun tipo di risarcimento o spesa verrà riconosciuto agli offerenti sia dalla procedura che dagli ausiliari.

Si precisa che saranno altresì ritenute inefficaci, ai sensi di quanto previsto dall'art. 571 c.p.c., le offerte:

- depositate oltre il termine previsto nel presente avviso;



**Tribunale di Grosseto**  
*Sezione Procedure Concorsuali*

- formulate per importi inferiori all'ammontare del valore d'asta indicato nel presente avviso;
- accompagnate da cauzioni di ammontare inferiore al dieci per cento del prezzo offerto, ovvero accluse con modalità diverse da quelle indicate.

**6 - Foro competente**

Per ogni e qualsiasi controversia relativa al presente avviso di vendita, alla sua interpretazione, esecuzione, validità o efficacia, nonché per ogni altra controversia comunque connessa al medesimo e/o alla presente procedura competitiva sarà competente in, via esclusiva, il foro di Grosseto.

**7 - Pubblicazione e pubblicità**

Il liquidatore giudiziale indica le seguenti forme di pubblicazione e pubblicità<sup>2</sup>:

- pubblicazione obbligatoria, ai sensi del decreto del 27 giugno 2015, n. 83 (che ha modificato l'art. 490 c.p.c.), mediante pubblica notizia inserita sul portale <https://pvp.giustizia.it/pvp/> dei servizi telematici del Ministero della Giustizia denominato "portale delle vendite pubbliche";
- pubblicazione sul portale nazionale [www.itasset.it](http://www.itasset.it) (portale autorizzato dal Ministero della Giustizia con p.d.g. del 10.3.2023 alla pubblicità delle aste immobiliari, sezione "A" dell'elenco dei siti gestiti dai soggetti in possesso dei requisiti professionali di cui agli art. 3 e 4 del d.m. 31 ottobre 2006);
- pubblicazione su almeno altri due portali indicati dalla legge n. 80 del 14.5.2005 e successive modifiche ed elencati nella sezione "A" contenente l'elenco siti internet gestiti da soggetti in possesso dei requisiti professionali di cui agli art. 3 e 4 del d.m. 31 ottobre 2006;
- pubblicazione su altri portali commerciali on-line scelti a discrezione del soggetto specializzato, in quanto soggetto qualificato alla valutazione delle strategie pubblicitarie più opportune alla promozione della vendita ed atte a favorire la più ampia partecipazione degli interessati.

**A V V E R T E N Z E**

---

<sup>2</sup> *Almeno 30 giorni prima del termine di scadenza della presentazione delle offerte irrevocabili di acquisto ai sensi dell'art. 107/1 ultimo capoverso l.f.*





**Tribunale di Grosseto**  
*Sezione Procedure Concorsuali*

Il liquidatore giudiziale potrà sospendere, interrompere o modificare i termini e le modalità della presente procedura di vendita, qualunque sia il relativo grado di avanzamento, senza onere alcuno di risarcimento o di indennizzo a favore degli offerenti.

Inoltre, resta salva ogni altra facoltà prevista dall'art. 107/4 e art. 108/1 legge fallimentare<sup>3</sup>.

Il presente bando non costituisce un invito ad offrire, né un'offerta al pubblico ex art. 1336 c.c. né una sollecitazione del pubblico risparmio ex art. 94 e s.s. del D. Lgs 58/1998 (TUF).

Il trattamento dei dati indicati dai soggetti interessati si svolgerà in conformità alle disposizioni del Regolamento Europeo n. 679/2016; il trattamento dei dati personali avverrà per finalità e con modalità e tempi strettamente necessari o strumentali a consentire l'accertamento dell'inidoneità dei soggetti a partecipare alla procedura di vendita, nonché il corretto svolgimento della medesima.

I titolari del trattamento saranno gli organi della procedura concorsuale.

Grosseto, 1° febbraio 2024

**Il liquidatore giudiziale**

Rag. Sergio Fiorentini

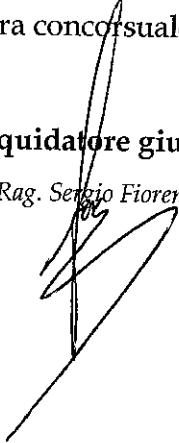

*Allegati:*

- condizioni generali di vendita
- modello di presentazione offerta (cartacea)

<sup>3</sup> L'aggiudicazione dei beni è da intendersi provvisoria, rimarrà infatti impregiudicata la facoltà del liquidatore di sospendere la vendita, ove pervenga, entro le ore 12.00 del 10° giorno lavorativo successivo alla data della vendita, offerta irrevocabile di acquisto migliorativa, ai sensi dell'art. 107/4 l.f. per un importo non inferiore al 10% del prezzo offerto dal contraente individuato. In tal caso la vendita relativa al lotto oggetto di offerta migliorativa verrà sospesa ed il contraente individuato ed i nuovi offerenti saranno invitati ad una nuova gara, con data e luogo da indicarsi a cura della procedura. Subito dopo il decorso dei predetti termini, il liquidatore informerà il giudice delegato del definitivo esito della gara, secondo il disposto di cui all'art. 107/5 l.f., al fine di far decorrere i termini di cui all'art. 108 l.f.

